盛京時報

丁卯陰歷三月二日
昭和二年四月三日
中日紀祝大典休刊

◎本報價目◎
每張現洋五分
每月現大洋八角
▲外埠連郵價目
每月現大洋九角五分
半年現大洋五圓貳角
全年現大洋拾圓
▲告白刊資
一行五號字十五字起 一日每行現大洋 鳴刊資長期另議

發行人 宮川貫作
編輯人 菊池貞二
印刷人 石原庄太郎
發行所 盛京時報社
盛京時報支社
盛京時報支社

時論

東南外交

國南時局之中外關係。近甚緊張。而原因不僅在寧案。蓋滬局不定。爲其主因。而長沙杭州蘇常等處外僑之撤退。復足以推波助瀾。故由種種方面觀察。目下乃對外問題之一大關鍵也。

吾甚願愛國羣衆。須注意三種前提。方足以收最後之勝利。第一、凡我之一切行動。須完全估任理性。勿畀人以口實。而其中尤應注意者。爲各地之保僑。保僑非他。消極的加以保護而已。蓋非僑居吾國。由於不平等條約而來。或其所屬國與我另有重大糾紛。然公私界限。應截然劃分。一面爲撤廢不平等條約之努力。一方則自當局至羣衆。無論何時何地。俱澈底於保僑之職責。勿使反對者得有所藉口以鼓動世界。第二、辦事必有步驟也。須知彼知己。度德量力。近年以來。中國羣衆運動日漸爲世界所注重。其於中國也。已刮目相待。不復如昔年之老大病夫。雖然。國際地位之增進。由於羣衆力量之被認識者半。由於國際形勢者亦半。由前者言。我本身力量並不充分。由後者言。則形勢可隨時變遷。故應付必須堅定而慎重。如列強本難合作也。而在一種事態之下。亦未嘗絕對不能合作。各國皆有同情中國之一大部分輿論也。然在一種事態之下。此同情之輿論可以變爲沈默。或反而爲敵。要之視我應付如何而已。大抵爲防止列強合作對我之第一要義。爲負責保僑。其次。則須審問題。定步驟。既不可怠忽。亦不可冒昧。要之對外奮鬭。乃長期之事。正如萬里遠征。今甫發韌。關河迢遞。荊棘載途。旅行之人。苟無勇氣。中道而廢矣。然行遠必自邇。固亦不能躐等而前矣。第三、其尤要者。爲表示優越之政治能力。此爲外交勝利之總前提。夫能力之表示亦多端。然尤要者爲權力之統一。今者長江一帶。在黨政府勢力範圍之下。故對外負責。爲黨政府。然觀近狀。武漢之中央黨部。與其所委之總司令。月來辯論不已。謠言繁興。得上海已若干日。一切尙無頭緒。而總工會爲上海最有力之團體。凡其行動。是否完全。受國民黨中央黨部之指導。此皆局外所未明。而實爲列強所乘之隙也。

統以上三點觀之。目前對東南外交負重大之責任者。爲連蔣介石在內之國民黨中央黨部。究竟審時度勢之結果。對於目下之上海外交對上海勞工問題。取何方針。下何決心。此目前一切之前提。且時機甚緊。不容游疑徜徉者也。今者困猶在南北對峙之時。然北方所忙者。惟河南戰事。關於當政府之東南外交。北方實際上目前固不能干涉。故對於外人如何應付。對羣衆如何指導。現在絕對爲國民黨中央黨部人之責任也。

重慶長沙 美領館撤消

北京電。美國國務部已訓令美使館。令其將長沙重慶兩處之領事撤回。並在美僑離開該處。所有軍艦亦皆撤退。現在美僑已從事退却。內地之到滬者。每次皆有數人。軍艦亦已至沿江交通不便之地點處。由漢口至途中者。有二百五十人。其餘尙有一百五十人。已離漢口。婦女皆已離漢。餘者祇有男僑百人。彼等不久亦可成行。仍在四川之美僑共五十人。又國聞社云。據外人方面接漢口電訊。僑漢美國婦女。昨已悉數離漢。該婦女等係乘南格木號輪船。由美軍艦鴿號。沿途護送。現美僑留漢者。尙有男子百名。並聞在南京方面之美僑。亦均已離寧。僅留七人在寧。辦理美僑行後之各種事宜云。

渤海艦隊攻吳淞原因 畢庶澄之報復手段

上海電。據當地海軍司令部中人談。渤海艦砲擊海圻原因。謂畢庶澄在滬。雖願附入南軍。曾親至海圻艦上。託楊樹莊向何應欽說項。以要求維持地盤爲改換旗幟之條件。何雖電允。而料畢軍必然反覆。故留杭不進。一面令白崇禧率軍到滬。擊散畢部魯軍。畢疑楊相陷。故返至青島即發渤艦[illegible]。幷令炮擊海圻。純出報復手段。且非攻吳淞砲台。其目的乃專攻楊氏所乘之海圻耳。

某方接徐州電訊。畢庶澄二十四日由青島乘車來徐。二十六日晚抵徐。當謁張宗昌。備陳退出上海經過。張留畢共同密議此後作戰計畫。並指揮渤海艦隊南下進攻吳淞砲台。及砲轟長江艦隊之方策。又以膠東防務。現亦異常重要。必須畢氏坐鎭。畢遂返青。調度一切云。

安國軍總司令部。接到東北艦隊海軍司令沈鴻烈。自海圻艦發來一電。報告在吳淞作戰情形。並稱俘獲江利兵艦一艘。海籌艦亦被擊敗。原電如下。(銜略)職隊自擊毀敵艦海籌號後。即堵塞江口。準備再戰。適有敵方江利兵艦駛到。即行要擊。尾追時許。當將該艦捕獲。所有俘獲該艦官兵。均加厚遇。職隊各艦。作戰數次。並無一人受傷。乞紓廑念。沈鴻烈叩感。

奉軍在隴海線勝利

京訊云。豫戰自開封中牟被佔領後。鄭汴間隴海路打通。于珍趙恩臻南軍。除以一部佈置殺防外。一部業經進抵朱仙鎭。準備繼續進展。據北京軍界談稱。京漢隴海兩路軍事。現已大半成功。一俟許郾攻下之後。即可進取信陽。豫局解決。本不在遠。惟皖北戰事正殷。皖豫毗連。防務重要。朱仙鎭之奉軍。在未進攻豫南以前。必須先與皖北直魯軍互相聯絡。然後防禦固。截斷新軍與入皖黨軍之交通。以免受其牽制。因此于趙等在開封會議後。即決定以重兵由朱仙鎭南下佈防。在隴海東路防務。直魯軍業由徐州派遣大隊赴歸德。遇必要時。再赴開封。俾隴出奉軍南下。此項計劃。經奉魯當局商洽後。已一致贊同云云。足証軍事局面。確已重皖北。奉魯軍漸在隴海線聯絡協助。豫南戰事。無大發展。外傳十七軍抵許昌。詢之官方。謂尙無報告。似難証實云。

寧案與使團

京訊云。南京事件眞相。已漸漸明瞭。駐京使團間。表面態度。尙屬冷靜。關於所持主張。尤力守秘密。不肯稍洩。惟暗中接洽。日來頗形頻繁。關係國之英美法日四使。無日不會面。交換意見。日或一二度不等。不過皆係分批會見。四使間晤見。度以二人爲一組。未嘗于同時間集合晤談。有類似于會議之形勢。如昨日英美兩使。曾先後至日本使館。訪問芳澤公使。即其一例。至於各使間所接洽者。已至如何程度。此刻殆猶無人能知。據交民巷傳說。英使傾向。重在聯合一致行動。美使氣味。較爲沈滯。日法兩使。亦無異言。惟對於一致行動。所取程度。則不盡相同。距離猶遠。關於協商多日之各使。尙無何續表現。可知即此一致行動之努力。亦殊不易一說即妥。蓋所謂各國協調。自年前以來。各因利害關係之不同。早已不能存在。再觀南方對各國間態度。即執英日兩國而言。不啻有天壤之別。對英運動。迄不中止。對日迄鮮謠言。日本在寧軍地域。隱然已得優越之地位。若謂日本願追隨英國之後。同對南方爲猛烈之抗擊。殆未必有此事實。故英日兩使。對此次南京事件。各所抱負。顯有未同。南方當局如能應付得法。則協調局面。固極有限。今日外人間。突有一種傳說。謂蔣介石對南京事件。已有聲明。係指斥北軍所爲。外人間因懷疑南方當局太不負責。此項傳。是否事實。尙不能證實云。

北政府對南京案將聲明

京訊云。此次直魯聯軍退出南京。係在本月二十三夜至二十四早之間。而南京英美兩國軍艦砲擊南京。及英美日領館暨外僑之受搶掠。則發生於直魯聯軍已退或將退盡之後。故其責任究在何方。外人於此。有何項損失與相當責任否。自應就接管南京之當局者交涉之。日前安國軍總司令張作霖對日本記者團談話。已略述及。謂其責任不在北軍矣。但其後觀蔣介石氏對某國記者之談話。則謂當時有不規則行爲者。並非南軍。南軍對外僑始終盡力保護。斷無此等違背正義之舉動。故此次事件之責任。南軍當局不能負之。似於實際上之情形。不特未能明瞭。且有意嫁禍於人。政府當局及安國軍總司令部人員見此。咸以此事關係重大。應有澈底辦法。以明其責任所在。不能聽其轉嫁責任。故安國軍當局除已電令直魯聯軍總司令張宗昌暨當時之最高指揮者褚玉璞。將其詳細查明當時情形。火速電復以憑核辦外。並擬於最近發表一種聲明書。表示該事件之責任。實不在北軍。昨今安國軍總司令部及政府方面。正在商量發表之手續。並搜集其事實。以爲證據。但於發表聲明之手續。究用宣言書。或陳述書。抑用非公式之談話。或用公式的向中外記者發表几體文件。猶未確定。緣南方係用蔣氏對外國記者談話形式。北方當局如用宣言或陳述書。未免過於重視其事。且有與南方對抗之嫌。或自失檢點。故仍在切實磋商中。惟無論如何。三兩日中此項聲明。必當發表。將來或竟用談話式。亦未可知也。並聞其聲明內容。除首先否認蔣氏談話之無據且指爲不負責任。非光明磊落之行爲外。次則歷舉北軍在各地謹守紀律之事實。並舉出此次北軍退出南京之日期時間。及南軍開入南京之日期時刻。以證明此事責任。不在北軍。又於事件發生之狀況地點等。亦擬詳爲指實。總求辯明北軍於此項事件。確無責任云云。特誌之。以待證實。

江蘇省政府主席定程潛

南京電。省政府建設事宜。須由中央總政治部發表委員會組織大綱。商家人選。俟蔣介石在滬與各方接洽後。再行決定。又電。江蘇省政府主席。已定程潛。各軍長各軍黨代表。均爲委員。

吳佩孚現在鞏縣說

京訊云。據某方面消息。吳佩孚現在鞏縣。駐於兵工廠之內。該地以東。奉軍雲集。雙方並無該會[illegible]。吳之行動。仍欲與奉方合作。共同抵制傾向南方之豫軍。吳有休息數日。即行來京之說。吳氏並對往訪者聲言。與奉軍始終合作。決不受何人撥弄。他人假借造謠。別有野心。不可輕信云云。又一報告。奉方近並託某要人。轉懇敎長任可澄。請任前往洛陽。勸吳回鄭。任因故尙未允諾云。

江利赴秦皇島

京訊云。聞順天府方面。昨日又接東北艦隊副司令沈鴻烈發來無線電報告。謂被捕之長江艦隊江利號。現已押解。由芝罘(烟台)北上。赴秦皇島。聽候發落。特先稟聞云云。又據電通社上海二十九日電云。楊樹莊以海籌與吳淞口防務和見。已派巡洋艦三艘。魚雷艇三艘。分處長江南北出口。由陳紹寬陳訓泳統率。又電。陳季良令派駐閩巡洋艦二艘。到滬助防。禁止所部海軍官兵。對於渤艦方面通信云。

榮臻報告奉軍向新鄭進攻

京訊云。安國軍總司令部及各方面。昨日(二十六日)接第十軍軍長榮臻。副軍長胡毓坤來電。報告在小李莊擊退靳雲鶚情形。該電原文如左。(上略)本日拂曉。我軍對黃崗寺站馬屯十八里河曾古寺等處之敵。施行攻擊。敵首靳雲鶚。因該部之總指揮高汝桐已被我軍格斃。無人代其管轄。親自赴在小李莊車站指揮。復恐該軍士氣沮喪。無力作戰。預先在該軍陣地之後。排列機關槍多架。以防潰退。因此敵勢亦甚頑強。無如敵軍屢經重創。軍心久已離散。又經我軍奮勇進擊。酣戰至午。敵終不支。紛紛四散。靳雲鶚僅率火車二列。向南開行。拚命逃生。此役俘虜敵衆約有兩團。生擒敵軍支隊長何大成陳永壽團長宋忠。並下級軍官廿餘名。得獲槍砲軍需品等不計其數。仍在向新鄭方面追擊中。特此稟聞。榮臻胡毓坤叩有(廿五日)印。又第十七軍參謀處。昨有電到京報告猛攻新鄭。原電照錄如下。(銜略)均鑒。敵軍自佔鄭州後。自二十晚向我返攻。彼此在鄭州以南小李莊車站東西一帶。激戰四晝夜。敵終被我擊退數次。斃敵三四千。餘衆大半潰散。最後靳雲鶚思爲困獸之鬪。行孤注之一擲。親在前方督戰。敬(二十四日)日午刻。悍酋高汝桐。乘鐵甲車一列。向我陣地猛衝。被我步砲兵將車轟壞。高汝桐及其參謀長沈其昌旅長宋家賢。以下官佐四十餘員。均被擊斃車中。敵全綫向新鄭潰退。我俘虜敵官兵千餘名。得鐵甲車一列。大炮八尊。其餘槍枝無算。高曾等屍體均經拖到鄭州車站成殮。我軍仍繼續向新鄭猛烈追擊。掃清此敵。綏靖豫省。指日可待。第十七軍參謀處叩。

優待顧客

贈送月份牌及衛生芻言

茲因現屆進補之期。本公司特備贈品。自陰歷二月念三日起。凡購百齡機半打以下者。即贈月份牌一張。及四大名家法書衛生芻言附日曆一本。購滿一打者。再加贈九美圖一張。至陰三月初十日截止。尙希捷足者先得焉。

奉天大西邊門外 九福分公司謹啓

奉天匯華銀行

股本三百萬元在財政農商部及省財政廳註册專營匯兌存放款項等銀行他務 奉票存欵活期一個月月息四厘八存期延長利率遞增定期三個月息六厘五六個月八厘長年一分大宗存欵利息格外從優

電話 中一一三八 日一六廿

聲明丟失地照作廢

高丕升係安東揆梨樹人因先年兵燹丟失地照其地坐落在名揚山升科地一段計五十畝零九分現有兌糧照爲證如有拾得作爲廢紙特此聲明

高丕升啓

招標廣告

遼原縣行政公署招標修堵白廟子壩口廣告 爲廣告事本署爲堵白廟子決口長百餘丈無論中外人等如有力承辦並包工包料者可來本署領取修堵規則書及標單但同時並應繳納投標押欵現大洋一百元未中者退還但中標而不做者沒收投標費現大洋五元無論中標與否概不發還如有遠處不能親領規則書及標單者亦須先將投標費寄下茲定於四月十日在本署當衆開標如遠處以函投遞者務將標函封固於開標前並押欵一同寄到過期無效特此廣告

復興合姚洛振拾金不昧眞君子榮興久良善正人受奇冤茲於去歲臘月間敝人進城至北街山貨舖貨物遺失錢褡子一個內有江市錢六萬吊當時不計遺失在何家往榮興久追追經敝人一時強暴聲請警所將該夥湯永全送縣拘押受不明不白之汚具保候訊若不遇拾金不昧湯君奇冤何日能雪西亦難濯敝人復知錢實遺復興合招領具保將錢如數領出自知誣良妨害與人之安全敝人煩中道達請客席前領罪登報於湯君挽收名譽感德榮興久体恤不追誣良之罪而御結當報復興合高厚鴻恩于廣盡矣

望奎縣寬字十一井戶李子全啓

駐奉 萬國儲蓄總分會啓事

本會洋經理許立溥現因有他就於一千九百二十七年四月一號起將本會經理職務及一切職權均行辭卸自四月一號以後所有一切事項統歸新經理華蘭君担任此啓

許立溥啓事

啓者鄙人現因有他就於一千九百二十七年四月一號起將駐奉萬國儲蓄會經理及一切職權均經辭退恐未週知特此聲明

時令不正易罹病苦

近來天氣忽暖忽冷苟調護失當多致疾病京津一帶天花盛行當此交通便利時代傳播可慮人人不可疎忽務宜趕種牛痘以防意外敝號代理北京中央防疫處痘苗每年在東省行銷十萬餘管蓋該處所製痘苗性質和緩深和中國人體質凡經用過者莫不交口稱讚今大批現貨又到每打只售現大洋伍角郵費在外空函不覆

奉天小西關 利亞大葯房啓

天津 商部註册 靈芝商標 馮氏斷癮之救苦金丹

▲直隸省長面諭嘉獎▲山西省署核准時案▲天津警廳化驗註册▲太原警處出示保護▲漢口警處核准立案▲津埠官紳允予提倡▲天津領事均極贊揚▲各拒毒會試用有效▲風行海內六十週年

此丹專戒嗎啡針毒及鴉片烟癮無論新吸舊癮服藥一丸(整用法)或分若用二丸(分用法)均能斷癮除根不吐不瀉痛苦毫無且飲食驟增精神煥發已呈奉△京津太原警廳化驗註册復經△天津烟台[illegible]等縣濮陽黃縣沙河安國昌黎鹽山縣宣化遵化故城平汝南唐山成安定縣內黃安邱鉅野威縣南宮容城寧晉西古城[illegible]淮安中村集鄲城涉縣渾源石門無錫寧國宜川昌邑涿縣周村王莊鉅鹿等四十七處拒毒會試用成效卓著戒除者已指不勝數收到各處謝函證書△前曾逐日在天津各報披露惟付催收回藥本現大洋一元△本堂爲輔助拒毒起見如蒙各省縣鎭拒毒會函購者價目尤格外克已以盡濟世之心外埠函購加郵費七分△不通匯兌處藥資及郵費可用郵票一百十二分已歷六千餘年非假市精廣告售假藥騙錢欺人者所堪倫比是以本堂印行(功效證明錄)如將此廣告剪下附郵票二分寄至本堂即奉上一份

奉天震泰茶館

天津西馬路宣講所前八十號嵯芝堂馮家藥莊謹啓

商標

本行聘有專門技師專備設計繪圖建築樓房庫房各種場所鐵路橋梁保險秘室以及按裝火警盜警暖汽電話電燈電台等項均係新式裝置定期不悞如蒙惠顧請駕臨敝行接洽爲荷

奉天大西邊門外三十九號 達昌洋行謹啓

歐美生乳藥

此藥善行氣血力通乳管能使乳腺暢達乳汁濃厚有力無論老少或在產期之內乳管閉塞不通或乳汁雖有而不足或因氣火而減少者服此藥一瓶後乳汁湧湧而來定能增長八倍之多百服百驗凡缺乳者請服一瓶方知言之不謬也(定價每瓶現洋一元二角)

總發行所 奉天城內 鼓樓南歐美藥房西號

上海科發大藥房啓事

啓者玆爲省顧客便利起見特派奉天大西邊門外十一緯路六十號克利洋行爲敝藥房東三省代表代理一切定貨配貨發貨收賬等事如蒙惠購各種藥品請就近與克利洋行接洽其付欵章程及價目等等均與向敝藥房直接購貨無異如貴客願與敝藥房派出之售貨員直接交易者仍聽尊便可也特此佈聞諸希公鑒

鳴謝華商福安保險公司賠欵迅速

逕啓者敝號於陽歷三月二十號不幸失愼曾在福安保險公司投保貨險現大洋七千元所有貨物付之一炬經該公司驗明核實如數賠償具見該公司信用昭著如有投保火險者知所問津該公司奉天設在小西關上頭路南中國電話一七一九號特登報端以鳴謝忱

奉天鋼行胡同 德豐恒謹啓

466

中外要電

蚌埠竟陷落 （上海一日專電）

據中國側消息李宗仁所部國民軍現竟進佔蚌埠

英決提出最後通牒 藍使態度頓形强硬 （一日發 倫敦來電）

昨晚深更政府特開臨時緊急閣議愼重會議對華問題結果決定提出哀的美敦書

又北京電列國公使于一日午前十一時在荷蘭使館特開重要會議英使藍普森態度最爲堅決會主張日是時對華最應斷然處置否則將來噬臍莫及

日仍維持友好態度 （一日發 東京專電）

政府對華根本方針仍舊維持友好態度一切交涉務必不採取以武力爲後盾之手段目前所派艦艇純屬保僑任務

東報對華論調穩健 （一日發 東京專電）

最近對華輿論漸將傾向强硬而報界論調仍屬愼重就中時事新報論評略云南京事件務須訴諸中國人士之良心而相解決至若武力手段斷乎不可報知新聞則云武力政策卽脅威手段也脅威手段必貽禍云云

蔣對日領聲明負責 （一日發 東京專電）

駐上海矢田總領事曾經上海交涉員請求乃於三十日前往交涉署會見蔣介石當向蔣氏提示南京事件之日本側調查書並質問其果否完全負責蔣氏乃以國民政府名義聲明負責解決

杭州開始全體罷業 （一日發 上海專電）

杭州自三十一日午前九時起開始全體總罷業滬杭鐵路亦中止運轉其原因係爲左右軋轢作用勢慮波及上海

廣東將開勞働大會 （一日發 廣東專電）

中華民國總工會與五洲勞働聯合組合現已協定五月一日在廣東開汎太平洋勞働組合大會當經函邀日本印度俄國美國暹國及其他各國工會屆期特派代表參會其目的（一）豫防太平洋之戰爭（二）解決太平洋移民問題（三）勞働賃銀勞働條件及勞働運動之協定（四）共同防禦帝國主義

法使抗議寧案 （北京三十一日專電）

法使對于外部抗議寧案惟外部尙未回答

沙面形勢險惡 （上海一日專電）

廣東沙面形勢險惡英陸戰隊現已上陸

南軍交涉借欵 （上海一日專電）

南軍當局現向總商會提議借欵一千萬元

閘北形勢險惡 （上海一日專電）

閘北一帶形勢險惡國民軍二千人已於昨晚出動警戒

日艦奉令赴滬 （東京一日專電）

海防艦八雲號奉令輸兵五百人出發上海當于兩三日內首途啓程

阪西顧問赴滬 （青島一日專電）

阪西中將于昨晚離膠前往上海

意擬提議改約 （北京三十一日專電）

意對中國擬定提議改訂商約

命令 （國務院攝行）（三月三十一日）

▲海軍總長杜錫珪呈請任命張洪基爲科長應照准此令▲內務總長胡惟德呈准浙江省長咨請任命俞葆光試署內河水上警察廳警正應照准此令

救國老牌

南北最後之大戰地域 徐州一帶將爲終點乎

上海電。蔣介石任命程潛爲右路總指揮。魯滌平爲副指揮。尅日率部北伐。

又電。蔣介石對北軍事。以佔領徐州爲止。不再北攻。蔣介石前次到南京時。即在下關與該黨軍各將領。開軍事會議。蔣對江北戰爭。先令皖境黨軍。急向皖北進發。蘇境各軍。限在短期內。由鎭江南京集中。分向江北進展。該路軍事。以何應欽担任總指揮。其作戰策略。暫以徐州爲作戰終點云。

蕪湖電。陳調元朱培德陳銘樞。現分三路。夾擊蚌埠。濠水洛水沿岸。發生劇戰。黨軍中路陣線。展至定遠北三十里。沿鐵路進攻鳳陽。右路陳銘樞軍一萬。已抵洛水鋪間。據某使館消息。皖北黨軍。各路積極向津浦沿線攻擊。南路賀耀祖。二十七日。與魯軍孫殿英師。在全椒附近對峙。滁州魯軍王寶慶師。急開前線迎堵。故當夜之戰事。轉於激烈。含山朱培德軍朱世貴師。亦於當日。下令攻擊。與魯軍張宗輔旅。在張橋鎭激戰。許現急調鳳陽第七軍補充旅。自分水嶺前進。北路之黨軍李宗仁第七軍。已由廬州進至下蔡集。與張橋鎭黨軍聯絡。擬在定遠會師。至皖軍劉鳳圖。馬祥斌。楊伯勳三旅。近日突向壽州進攻。刻與魯軍王翰鳴部激戰。黨軍陳銘樞部一師。擬以全力迫攻蚌埠以西。魯軍防地。魯軍主力。刻已集中蚌埠。褚玉璞已於二十八日。由徐回蚌。將率各軍。親赴前線作戰云。現在魯軍扼守徐州。及隴海線一帶者。計有程國瑞徐源泉許琨孫殿英劉志陸各軍。有十萬以上之兵力。

東三省雜報

△奉 天▽

莫省長爲太夫人祝嘏

本莫代省長之太夫人月二日壽辰遂在公館大事籌辦故各縣知事稅捐局長暨稅關道尹陸續來省備辦貴重物品並壽帳等項登門拜賀車馬盈門際此錢法毛荒嚴防地面之時雖曰孝思然一爲環顧貧民不知作何感想焉

聯軍部運去地雷

三四聯軍部軍械官侯尙聰前奉張軍長之命來奉請領地雷茲聞於昨一日由兵工廠領去地雷一百六十顆乘京奉車運輸入關以備應用云

考試外交官展限

交涉署舉行外交官考試報名日期原定三月底截止業經公佈在案茲聞各處函索試規擬行應試人員爲數頗多特展限四月二十日卽于二十日截止報名當佈告有志應考者務於限內赴署報名云

十四團待命出發

東北陸軍十四團現奉上峯之命行將調赴關裡是以該團現正在北大營待命出發並準備出發之一切手續云

財政部催解稅欵

財政廳廳長莫德惠現接北京財政部來電以政費困難自應設法籌將協濟中央稅欵湊集一百五十萬元赶急解京以濟急需云

中日聯絡電開始

中日電報電話正式連絡已于四月一日午前九時起在奉天大連旅順安東各郵局相互間試完全成功前途成績之良好當可預卜云

法律人員之位置

省長公署前經本省考取法律專門人員王明詰等呈請咨陳司法部備案以正式法官補用或送司法儲才館肄業等情到署轉咨在案茲准咨覆內開該員王明詰等旣係法政專門以上學校三年畢業具有司法官考試令所定應考資格並經試驗錄取分廳學習有年應准變通辦理凡由部甄別一次其成績優良者卽作爲司法官考試初試及格一體送入司法儲才館肄業畢業後分發奉省或其他地方以推檢候補云云

各旅紛請軍餉訊

當局因屆各旅發餉時期曾通令來省請領在案茲聞洮遼鎭守使張仙濤及各旅均於昨一日紛紛派員來省面謁當局請飭軍需處發給以便押運回防發放云

稅局長分別履新

財政廳新委定之黑山稅捐局長張春大撫順稅捐局長高元鼎本溪稅捐局長高蓉芳奉到委任後均于昨一日分往任地履新以重公務云

令各縣增添警額

全省警務處長陳奉璋現爲愼重外縣防務用保治安計所有各縣缺少之警額應卽添齊故於昨一日通令各縣警察事務所一律增添警額以資鎭懾而保治安云

陶參謀奉委視事

東三省代理保安司令威式毅現因參謀處少校參謀某氏因有他就呈請辭職業經照准遺缺查有陶先民諳練軍務調往接充遂卽到處視事云

咨江省匯大學費

省署頃據東北大學報稱十六年度預算江省應攤一成經費奉大洋九萬八千九百八十一元五角呈請轉咨江省照匯以資應用等因省署據此當卽咨請江省公署轉飭財政廳照匯云

實業廳會議誌要

實業廳長張仙舫查水利事宜應行改進各項亟待討論乃於昨一日召集各所長及監工員開會其討論事項（一）各處水用淸丈辦法（二）修築河工之程序（三）討論本年水利各項槪況云

各機關辦公時間

各機關辦公時間槪以早九鐘上班晚五鐘下班茲因天長夜短辦公時間不得不另行改定軍民兩署長官遂通令各機關每日早八鐘上班午後六鐘下班由四月一日起以期一致云

金處長過奉赴京

東省特區警察管理處長金榮桂現因某項要公必須謁見安國軍總司令請示一切特於昨（一日）由哈到奉旋卽換乘京奉車赴京云

塡土工程再展限

商埠地三經路孫督軍花園附近之地勢窪下曾經阜中公司承包墊平迄今二年尙未完竣殊屬玩延商埠局長大不爲悅該公司乃將困難情形據實稟請展限該局長以錢法毛荒格外體恤姑准展限十個月繳養路費一萬元由三月一日暨六月一日兩期繳納云

添委鐵路勤務員

京奉鐵路局長常蔭槐現以該路事務繁重特於日昨（一日）添委齊玉山曹光璞二人爲該局勤務員以資協助而重路務云

知事聯姻與治產

省公署對於各縣知事在任所地方有聯姻與治產情事早已通令禁止在案現聞興京縣蘇知事在該縣大治田產千餘畝復納一民女爲妾因有奧援故亦無人過問云

飭報警官履歷表

全省警務處長陳奉璋爲愼重警官資格起見特於日昨（一日）令各警廳暨所呈報警官曾否由警校畢業某年任職歷充何差功過次數有無特別功績云

中獎號碼

奉天儲蓄會有奬儲蓄第六十次開奬計中頭奬者爲大北關趙大成李合得一千五百元係二百二十七號二奬爲七百四十號三奬爲一百七十二號四奬爲一千五百零三號五奬爲一千二百二十四號小奬爲一字云

請修河身

城西北坡牛堡子村村長依景惠以該村附近河身年久失修呈請派員查勘修道等情瀋陽縣恩知事已准轉請實業廳查核再行決定云

換領警服

警察服制皮衣不適於用警廳長前曾飭令各分署開單到廳呈領夾呢服暨棉衣等於本月一日一律更換以期一致云

愼重收入

瀋陽縣知事及三區爲愼重收入計以四鄉大車往往偷漏車捐不換新車牌者故日昨一律派遣警甲十餘名分往各關調查車輛以重收入云

添招學徒

城內鼓樓南關東印書舘現因各場原有學徒不敷於用規定添招學徒三十名高小畢業者爲合格是以有志工業者均到該印書舘考試聽候錄用云

捕獲竊賊

日昨（一日）下午三時有某機關偵探在南門臉捕獲小偷宋某當由腰中搜出錢包一個及奉票二十餘元卽行帶署轉送警廳罰辦云

▲吉 林▼

抽調軍隊進關駐守

張輔帥歸來關於抽調軍隊塡駐京奉路線一事令駐吉長鐵路下九台之騎兵一營駐長春之砲兵一營及步兵十旅之二十七營駐東省鐵路一面坡之步兵二十六旅第三十六營一律開進關內駐守京奉路線之楡關天津間至添編軍隊一節刻下尙未表示此次抽調進關之軍隊統係十五師之留守軍云

催解保團處經費

省座前以各屬應解保衛團督辦督練兩處經費均已抵充保衛團管理處暨本署保衛團事務人員經費急待應用前曾令各縣知事限文到十日內掃數解淸茲查逾期呈解者仍屬寥寥殊屬不成事體特重令各縣知事限文到十五日內掃數解淸倘再稽欠定卽派員前往守提所有往返川資卽由知事擔任勿再玩延致干賠累云

爭庚欵代表入京

省教育會續派代表赴京協爭庚欵一事日前開評議會議決函知代表奚國鈞於四月一日起支給旅費四個月從速晉京協辦俟四個月期滿視協爭之情形如何再定進止奚代表定四日入京云

滿鐵廿周年紀念

四月一日爲南滿鐵路株式會社成立二十周年紀念滿鐵吉林公所於是停辦公事一天幷行宴會招待賀賓中日官商多到公所致賀該所對職員服務年久者幷有褒奬極一日之盛云

蒙荒已開始招領

吉省丈放郭爾羅斯前旗蒙荒局茲已在長春處設價並布告人民周知卽於四月一日開始招領云

▲長 春▼

張輔帥回吉補誌

吉林張督辦輔忱自京回奉後將一切路事布置卽于二十八日夜乘南滿列車抵長時已翌晨七句鐘長春軍警各要人均躬詣車站迎迓張略事寒暄旋乘瀋車赴南嶺第二十七團團本部

于督辦由哈赴奉

東省鐵路督辦于沖漢三月廿九日攜同眷屬六人專車回奉據聞回奉爲公子完婚並擬晉京謁見張上將軍請示要務云

教育局招開會議

東省特別區教育局局長李紹庚鑒於特區各校學生之制服不一致有白者有灰者有藍者茲爲劃一起見統改藍色洋帽章路立學校用飛輪標樣並註明校之名稱市立公立校用五星云

▲黑龍江▼

兩副官轉任承啓

黑龍江軍務督辦公署近來關於軍政要務承上啓下事件甚形忙碌黎之承啓吳子陞出任營長更覺事多人少實有添委承啓之必要查本署少校副官張慕賢第十團副官李喜廷均具泛應曲當之才故卽同升是缺云

趙道尹因公晉省

呼倫貝爾道尹趙仲仁頃因地方要務必須與當局接洽因之於三月三十日早一鐘搭車晉省云

警備營務處章程

本省警備隊營務處成立多日茲將其規定批准之章程覓錄如後以見其組織之內容焉

第一條 黑龍江省警備隊營務處直轄於黑龍江省長公署管理全省警備隊事宜但關於軍事上應受督辦軍務公署之指揮

第二條 營務處設總辦一員承省長之命令督飭所屬辦理全省警備隊事宜并由各道尹兼任本處會辦以便指揮該管道區之警備隊

第三條 營務處設參議二員承總辦之諮詢參贊本處一切事宜

第四條 凡有警備隊之縣局其縣知事或設治員均兼警備隊營務處提調其所負責任如左

「一」該管縣局之警備隊所有警長以下均聽其節制調遣出[illegible]管轄部並呈報營務處備查

「二」有稽查該縣警備隊軍紀風紀之權得隨時密呈營務處查核遇必要時逕呈省長公署核辦

「三」代收保管該縣警備隊經費之責

第五條 營務處設左列二科每科設科長分掌所任職務

「一」總務科辦理關於調遣編制以及賞罰終郵機要編輯文牘會計庶務考核印委及不隸於他項事務

「二」餉械科辦理關於審核各縣局警備隊經費及軍械服裝事項

第六條 科長受總辦之命令分掌所負職責

第七條 每科設科員一至五員受科長之指示分任所負職責

第八條 營務處設督察員四員命令常川往各縣局督察關於警備一切事項其規則另定之

第九條 營務處總辦由督辦省長會同特委參議科長由總辦擇員請委科員書記以下由總辦委任並請省長加委

第十條 營務處設書記長一員承科長之指示督飭僱員繕寫文件

第十一條 營務處爲繕寫文件得酌用僱員九員

第十二條 營務處辦事細則另訂之

第十三條 本章程自呈請核准之日施行

▲同 賓▼

曹總辦由方返同

吉林滿鄉總辦曹祖培於三月廿四日下午四句鐘由方返同查辦案件對於匪情尤能詳加偵詢以免誣害良民定於廿六日開始審判云

△泰 來▽

警所會議

本邑警察所長楊雨亭近鑒交通便利市面逐漸繁華各處來此地者日日增多營業不一遊手好閒者亦不乏人亟應整頓因遊免事出意外又兼時值春暖風乾物燥對於商民各戶舉火尤宜謹愼特於昨日午後一鐘召集城區各警官來所會議結果責成各區巡官督飭長警晝則輪流値崗夜則分班巡邏並飭分段傳令商民謹愼舉火云

▲滿洲里▼

坤伶離滿

本埠公議舞臺之坤伶花艷容馬俊卿周桂寶楊小喜等均于日昨載妝往海該園營業另邀他坤別開生面云

△老城基▽

瀛車傷人

本鎭北街有黃姓叟者年雖古稀身體尙壯詎日前天市過午該叟由家外出意擬赴路東串門時有由南來過路瀛車一輛駛行甚速黃叟正行街內躲之未及竟被撞倒輪由腰部軋過該車夫見已傷人卽飛馳逃去當經旁人將黃叟抬往某家解衣勘驗係軋傷右脇遂延請醫士妥爲調治但傷勢頗重兼年邁血衰卽使能愈亦須多延時日至肇事汽車聞係六十號之車現黃之家屬正在訪查間能否查悉尙俟續誌 老一

△林 甸▽

理門勸善

舊曆二月十九日係理門攝公齋之日衆善士請領正李國山在本公所設齋二日引人入善戒除煙酒是日門懸國旗辦理者人山人海閭閭正開[illegible]津津有味云

批示

◎鎭威上將軍公署 （一日）

▲李國春 呈爲第八師旅護屬員懇乞另委查辦由批閱原縣呈公說辦

◎省長公署 （一日）

▲劉卜園 呈爲辦墾頓奉票方法由批着於四月三日下午二鐘來署

▲龐昌福 呈請丈局李繩員丈地不明懇飭民地由批仰淸丈局迅卽查明復奪

▲于宗江 呈爲淸源縣教育所長廳奪廟產由批管理寺院遵照辦理

▲張麗年 呈爲再陳總商會會長違法情形由批仰奉天總商會辦理

◎實業廳 （一日）

▲張耀東 呈請採煤興京縣南北某棚底等處煤礦由批聽候查勘

◎淸丈局 （一日）

▲高香園 呈爲報荒請速派員丈放由批據呈前情該印委員速遵照前令辦理

▲單德林 呈爲案候傳訊懇請詳核由批該民捕名妥濱業已批駁何得曉瀆

▲龔正育 呈爲地豪丈放請速發大照由批仰將地價收單呈驗詳細聲明以憑核辦

◎市政公所 （一日）

▲巴雨珊 呈爲蒙藏鈞局飭詞妄訴殃累請明等情由批仰候指令到局示遵

▲黃相臣 呈爲請領建築証由批無碍交通應予照准

▲王國葆 呈爲請領建房納捐由批仰卽來所遵章納捐

◎高等審判廳 （一日）

▲朱德純 呈與慶榮等因地畝涉訟上訴由批月之一日開庭審理

▲啓崔氏 呈與啓貴超因地價涉訟上訴由批月之一日開庭審理

居問疏通

本欄投稿準具別名然必須另具眞實姓名住址加蓋名章否則無論事實如何槪不揭載

質問之部

▲懷德縣警察所長鈞鑒啓者夫警察服裝均係官發每年必由警欵項下支出未聞有取給人民者何以懷德警察公主嶺第六區賈區官於去歲十月到差後未及半月卽派警兵携同各商十戶長至管內商舖住戶聲言警區做大氅甲乙戶一元丙丁戶五毛按戶捐索共捐奉小洋兩千餘元被捐者旣無收據又未發執照而處縣所又無明示張貼是否正當捐欵敢祈明白借疏通欄賜覆以備明白納捐之理由是盼 懷德公主嶺被捐人謹詢

回答之部

▲公民賈問一份子鑒所開時報疏通欄內載敝所差弁及巡官等均身着黃呢制服並警兵每逢下鄉將帽花摘下冒充陸軍官長對於農民少失敬意非打卽罵等語查敝所差弁警與巡官所著之制服向由警務處請領發給並無正式黃呢者卽成顏色稍差尙有青迫袖章以識區別與陸軍服制尤有天淵之判所云濫用未免非是至警兵下鄉除正式因公外其餘盡是保甲之勤務所有將帽花摘下冒充軍官實不盡理卽成將帽花摘下尙有青籮牌袖各章決不能携帶兩帽以備冒充況警察乃保維持地面與民三日兩見且警兵盡由當地募補守家在地誰不相識所云非打卽罵不知所打者何人所罵者何人倘有虐待情事卽應來所指名呈控敝所長決無曲相庇定能澈查究辦員維警政查敝所長到雙遼今八月有餘並未有指名呈控者大約閣下未必目睹想係傳聞之誤特此聲覆 雙山縣警察所長馬龍章

攝閣接見蒙回藏王公喇嘛

京訊云顧維鈞與全體閣員。昨日下午三時。以攝政資格。在國務院懷仁堂。接見蒙回藏年班王公及經班喇嘛等。事前院方懸旗歡迎。指揮處派員驗收入門劵。派樂隊奏樂。與會蒙回藏王公喇嘛等。計有（一）親王那彥圖等。（二）郡王阿拉坦瓦齊爾等。（三）阿嘉呼圖克圖貝勒旗克愼等。（四）鎭國公扎木遜朋扎布等。（五）輔國公貢楚克多爾濟等。（六）喇嘛敦柱等。皆著各該族制服。由張景惠潘復汪大燮莊蘊寬余榮昌賈桑諸爾布王陰泰齊耀城。夏仁虎王樹常何思溥謝寶璋等作陪。鈞致招待詞。次攝影。次用冷葷。次頒給親王銀印一顆。銀印盒一個。親王以次則頒大總統蓋印之橫匾一方。銀盒一個。至下午四時十分。始盡歡而散云。

豫人欲籌款送走靳雲鶚

京訊云。昨有豫籍在京某要人。接信陽某豫紳一函。謂已聯合省中紳耆。籌款送走靳雲鶚。該函原文。節錄於左。

（上略）靳雲鶚軍。連日在鄭州一帶失利。彼之總指揮高汝桐。又被奉軍擊斃。軍中氣勢。頗形頹喪。從前糾合之各部軍隊。咸懷携貳。自投門路。以求保全。靳氏本人。昨又遭遇小李莊車站之敗。實力喪失。殆已無術支持。結果必將避往漢口。吾豫連歲歉收。兵連禍結。靳氏稱兵以來。到處捐欵。任意敲剝。吾豫人民。膏血已竭。今當其窮促無路之際。正好乘機勸其離豫。現已聯合省中紳耆。集欵若干。將靳送走。但求除去禍害。保留吾豫一線生機。則金錢一項。不能不稍稍看破也。特以奉聞（下略）

男女結婚後樂觀與悲觀之比較

樂觀之實在。人當結婚以後。精神不無消耗之弊。譬如汽鍋之水。化汽而散。能續添之則不乾。電池之電。應用而走。能續製之則不竭。人體亦如是也。勃而興葯片。爲專門補腎之良藥。其原素與吾人之腎素精液。甚爲相洽。故有直補之功能。若能服用。可保精神永久不衰。辦公忘勞。工作忘倦。夫婦有無窮之樂感。子女有衆多之望。成爲一極有興味之家庭矣。

悲觀之實在。世界無論大小事業。精神不健則百事俱廢。有腎病之人。年未老而頹衰。力稍用而困倦。憂鬱滿懷。驚悸時作。因之陰萎滑精遺精精冷精清。陰莖縮小。精虫死亡。精虫發慘種種危險之症。相繼而起。如此不但其他事業無望。而夫婦之道苦。後嗣難期。家庭成爲悲臭之場矣。若欲急求挽救之術。可速服勃而興藥片。則能轉悲觀而爲樂觀。盖此藥片實有補腎之奇功也。

結婚後比較

樂觀……服過勃而興。得身體康健。增加夫婦之愛情。此家庭之樂境矣。

悲觀……未服過勃而興。男女多病。夫婦憂鬱。後嗣無望。頗感悲觀。

勃而興

主治

少年早婚。精關不固。夜多惡夢。夢則滑精。夜多盜汗。久虛成勞。速服勃而興藥片而能轉危爲安

中年縱慾。房勞過度。有虧元髓。交媾無能。陽萎不舉。後嗣無望。速服勃而興藥片而能轉弱爲强

老年精衰。甫交即洩。事後腰疼。枯老失能。有情無味。精虫缺乏。速服勃而興藥片而能反老還童

服後經驗

服用一日精關堅固飲食有味 神清氣爽

服用三日腦筋靈敏增加食量 公幹不倦

服用七日腎水充裕四肢有力 精神加倍

服用半月面色豐潤體質健壯 精液稠濃

服用一月愈强愈壯久勞不疲 種子有望

總發行哈爾濱道外 泰藩西藥商行

價目每瓶大洋二元 每打大洋二十元

詳細說明書函索即寄

代理店

奉天五洲藥房 奉天中西藥房 奉天大德生 奉天歐美西號 奉天歐美東祥 奉天大吉 奉天北市場 奉天恆濟堂 奉天大裕慶德 奉天西開 奉天泰和永 屯子屯發生 民屯中西藥房 新民廣和永 滿西中德祥 關縣福金生 錦縣福增號 錦縣人和新 義城寶華堂 興中東和 綏中公和祥 山海關公德興

開原德祥厚 開原德泰隆 鐵嶺福合盛 鐵嶺和發號 昌圖德泰玉 四平街大德堂 四平街德慶興 四平街和發瑞 八面城德慶同 遼源德慶合 遼源大德堂 遼源德泰順 洮南德慶仁 公主嶺三合公 公主嶺 祥 公主嶺 號 范家屯 新 范家屯 藥房 范家屯天德堂

千金寨信仁興 千金寨信仁堂 本溪縣德興興 鷄冠山人厚堂 鳳凰城大德東 安東福生堂 安東濟興房 安東瑞安藥房 安東益增遠 遼陽天義祥泰 遼陽天源和堂 遼陽天源玉成 遼陽德興仁 海城天福興 蓋平德增 大石橋天一 營口義興 營口中西藥房 營口興成

營口興保長 營口洪春堂 大連老志記 營口天順成 瓦房店志和盛 瓦房店志和成 大連福義成 松樹福興成 瓦房店順義成 金州新泰成 貔子窩 大連西崗 廣生堂 大連西崗 天和藥房 大連市 華泰藥房 大連市 華西藥房 旅順仙芝堂 旅順人德堂 梨樹縣天德堂 奉天永年藥房 長春世一堂

長春天德堂 長春天和堂 長春天有堂 長春中西藥房 長春濟仁堂 長春和祥藥房 長春德泰增 張家屯德興堂 下九台世昌厚 雙城堡世德永 雙城堡永昌堂 雙城堡慶德福 雙城堡世一堂 阿城世昌永 阿城縣德和玉 一面坡玉盛祥 一面坡盛發堂 烏吉密天合福 橫道河子天榮堂 海林站會興 寧安縣振興堂

寧安縣萬生堂 安達站誠泰裕 呼蘭河錦和彩 呼蘭天和堂 呼蘭河永德堂 呼蘭河復合堂 綏化縣和發福 綏化縣興和文店 通河縣同發興 通河縣和發冠 西集廠同德 甜草崗新生 甜草崗天德春 昂昂溪育生祥 巴彥同發 巴彥長發藥 巴彥和發 木蘭縣吉盛 同賓縣和發 方正縣恒發 方正縣恒發和

三姓河德盛長 三岔河同慶和 明水縣中和藥房 拜泉縣英美煙公司 扶餘縣慶昌福 農安縣德泰增 三岔河天德堂 克山縣天興祥 拜泉縣通益堂 海倫縣天聚成 海倫久豐恒 望奎縣泰逢長 大賚縣衛生新藥房 海拉爾洪順堂 吉林華泰西藥行 江省華泰西藥行

胡營長來函感謝 育腎寶 強身補腎 效驗神速

胡營長玉照

胡景泰謹啓

因勞傷而致身體瘦弱四肢無力腰腿痠痛夜間不寐虛弱年餘因服育腎寶聖藥而獲全愈故此來函鳴謝茲將來函錄下

金勃先藥房台鑒鄙人前充軍界營長中校團附之職歷有年矣因前次奉直戰時帶領士兵在前線作戰晝夜籌思計費竭盡綿薄之力是以感受勞傷之症身體瘦弱四肢無力腰腿痠痛夜間不寐因費盡心力勞傷過度成疾迄至同奉後屢請中外各大醫士調治均皆不效服藥不靈至去歲一臥半年虛弱已達極點幸有友人介紹言及貴藥房經售之育腎寶特有神效當購半打服之至一月後行止異於尋常日見強壯服至六十餘日其病霍然該藥不亦神乎聖乎予受惠良深殊難緘默特肅蕪函以鳴謝悃並附肖像以證精神之飽滿而頌貴藥之神奇也特此即請

公綏

前陸軍第六混成旅一團二營營長 現任開魯縣警察所所長 兼清鄉分局局長 捲煙特捐事務分處處長

育腎寶（主治）

●●補腎壯陽●●功效非常●●陰痿早洩●●服之最良

●●夢遺滑精●●第一奇方●●腎虛腰疼●●轉弱爲强

育腎寶主治。先天不足。後天虧損。青年早婚。房勞過度。見色滑精。下元虛寒。夢遺滑精腰膝背疼。陽痿不舉。舉而不堅。交不耐久。房事早洩。精液缺乏。子嗣艱難。陽萎短小腎囊潮濕。老年精衰。夜多便溺。精神不振。頭暈目花。心跳耳鳴。面黃肌瘦。夜不安眠。五勞七傷。諸虛百損。日久沉疴。如能服用。育腎寶聖藥。均能早日全愈。無病常服。永保健康。可登壽域。如君不信。請試服之。方知言無虛謬耳。

大洋一元二角 打半元

總經理哈爾濱 金勃先大藥房

育腎寶及紅緞子仙膏代理處

奉天大德堂 安定價益濟 大連日德泰 大連東和藥 遼陽華和成 奉天義泰藥房 長春天中藥堂 四平街三德 公主嶺天和堂 開原德祥公 海城濟德厚 吉林仙生房 金州三合仁 金州天益館 曹家店志義記 曹家屯大康盛 屯子德成 旅順藥店 營口順仙堂 溝幫子 藥房

大洋一元二角 江省名東和堂 江省德泰盛 雙城堡德昌增 阿城德泰永 一面坡化藥房 甜草崗淑王 拜泉縣長 綏化縣 克山縣 北源 茂林 巴彥大興 巴彥洪記 作德合 餘德堂 義永

新六屯德生昌 中西濟萬生慶 山中德德順 源南德泰房 庫慶德盛 天泰元堂 電天華慶 洪永德 常天泰 長保增 安和 張德 郭

通河和興 正和裕長 子藥 蘭和衛生發 衛生興 河大德 大德 鄉會 城錦合 珠林 林 台 會

伊九台世德堂 皮 通台德成 冠岩 口 永

下九台世德堂 吉林 ...

烏龍吉非密中華藥局 松吉同義和 鶴樹榮隆興成 安縣新泰興 寧安縣振興堂

無虛購買函購亦可 匯兌不通處郵票可 價目上足通用原班代 件不悞

總發行哈爾濱道外十五道街 金勃先大藥房

長春五馬路路東分發行 金勃先大藥房

凱輯氏 久咳片 登高山纔見平地

查市售之咳嗽藥無計其數凡用凱輯氏久咳片治愈之重症始知此片爲治咳症拔粹之良藥也眞乃是無高山不顯平地也

主治一切日咳 夜咳 連聲咳 白痰咳 黑痰咳 黃痰咳 無痰咳 唾血咳 破金咳 潮熱 盜汗咳 心跳氣喘咳 雖日久之纏綿咳 等症 服之無不應驗如響實爲咳症出奇之良藥 購服一試方知言之不謬

代理處

奉天和勝全 奉天中西藥房 奉天大德生 奉天歐美西號 奉天歐美東號 奉天大吉祥 奉天北市場濟堂 奉天恆慶德 奉天萬生堂 奉天大西和堂 泰和發永 民屯子廣生發 新民屯號 滿西東復金號 錦縣福大增生 錦縣寶華永 義縣興和新 綏中東聚和祥 三公和堂 山海關興 開原德泰厚 開原德順 鐵嶺福和 四平街和

四平街和德慶發 四平街德慶會瑞 四平街大德會同 遼源德泰慶順 遼源德泰仁 公主嶺德慶 公主嶺三合公 公主嶺天義祥 范家屯記號 范家屯天德新 范家屯三合 千金寨德興 千金寨仁泰 本溪縣信興堂 鷄冠山春厚興 鳳凰城大德 安東生東 安東興 安東增房 安東祥源 安東和泰 遼陽瑞成 遼陽義堂 遼陽天仁 海城興 蓋平一 大石橋 增福祥

大石橋聚和祥 營口中西藥房 營口義成記 營口保長 營口洪春堂 營口天合成 營口興順成 瓦房店義和盛 瓦房店天義成 松樹志順 金州福義成 熊岳志興 大連西崗新泰興 大連西崗天和廣生堂 大連市華泰藥房 大連市華西藥房 旅順大德堂 旅順仙芝堂 梨樹縣人德堂 奉天天德一年藥房 長春永世一堂 長春同德堂 長春世和堂 長春天有堂 長春天義和 長春義 長春義 長春義

長春中西藥房 長春濟仁堂 長春和祥藥房 長春泰德增 張家台世堂 下九台灣德泰 雙城堡世德厚 雙城堡慶興昌 雙城堡永德一 雙城堡世德一 阿城縣世昌永 阿城縣德盛玉 一面坡盛發 一面坡天合福 烏吉密天 橫道河子會榮 海林站振興堂 寧安縣萬生裕 安達站誠泰 寧安縣錦和彩 呼蘭天和堂 呼蘭永德堂 呼蘭復合堂 呼蘭和發 綏化縣 綏化縣興和 通河縣同發 通河縣和 西集廠同德

甜草崗新來 甜草崗天德 昂昂溪育升 巴彥同發 巴彥長和 巴彥吉盛 木蘭縣和發 同賓縣恒發 方正縣 方正縣 三岔河 三岔河 明水縣 拜泉縣 拜泉縣英美煙公司 扶餘縣 農安縣 三岔河 克山縣 海倫縣 海倫 望奎縣 大賚縣 吉林 江省

凡通購買請將款寄至哈爾濱道外泰藩西藥商行立即寄下不誤 每付一片大洋一角 中盒七付 每盒九角 大盒十五付 每盒一元 打十盒 給元

4

英雄氣短 兒女情長

男女之戀愛情慾。人皆以爲穢褻而諱言之。然古人有言。食色性也。巫教雲雨。秦樓風月。皆不學而知。不人而能。天賦之情慾。發乎自然。聖英哲士。英雄豪傑亦難脫此關。所謂之雄氣短。兒女情長是也。由此觀者。情慾之發生。基於生理固不可抑止。然亦不可縱也。蓋縱則戕身爲害滋大。惟我國人士。往往不知自愛。每因色慾過度。致患生殖器病。而失却天賦之快樂。以陷於悲境者。指不勝屈。良可慨也。

不啻惟是。且患生殖器病者。必致乏嗣無後。抱恨終天。世間之嗣者大半患生殖器病。既蒙不孝之羞。彌切伯道之憂嗟嗟。人世間之憾事。孰有甚於此者乎本行經營衛生事業。素以濟世爲懷。故特不嫌詞冗。敢進忠告於諸君子。按美國最新出品美育賓聖藥。功能補腎益精恢復青春。固有返老還童之效。然於一切生殖器病。尤有卓越絕對之功。雲捲天青之妙。服後沉痾立愈。陽勢壯盛。藍田種玉自操左劵。如能常服。則雖六旬之老翁。亦能枯陽生梯。重獲石麟。厥功之大。誠不可思議。願我普天下乏嗣者。速來購服。俾彌缺憾。幸勿因循自誤也。

美育賓聖藥主治各症列後

返老還童。精枯陽萎。房事早洩。子嗣艱難。手淫斲喪。遺精滑精。神經衰弱。四肢無力。青年早婚。身體虧損。生殖器者發育不全。情慾缺乏。腰腿痠痛。精神委頓。夜不成寐。腦力不足。視力減退。記憶不良。作事善忘。飲食減少。形容憔悴等症。凡一切腎虧腦衰。因房事過度所發生各症者。無論新久。一經服用。立見奇功。轉弱爲强。百發百中。此爲滋補之聖品。非市上所售。奮興以一時者可比。如無病常服。永保無腎虧陽萎之虞。且體質健壯。精神充足。而人生之快樂。必然得其滿意。功效偉大。非徒自誇。請君一試。便知言之不謬也。

購者謹防假冒查近來有奸商。冒倣此藥之牌號。其名目亦類似美育賓相彷。而內中之藥料。毫無功效。魚目混珠。意圖影射。稍不詳查。即受其欺。特此聲明。諸君注意。

眞正美育賓之價目每瓶大洋壹元八角。半打九元。各埠大藥房均有出售

上海江西路六十二號
信昌藥行總經理

如貴處無代理者函購照奉郵票實收

農商部嘉獎 瑞有氏大醫生 黑色補丸

照錄審查瑞有氏所製黑色補丸報告
查黑色補丸所用滋補藥品配合適當
頗堪應用應給予褒狀以資獎勵
農商部抄件紙

瑞有氏大醫生黑色補丸專治早婚之害男女貧血五癆七傷氣虛咳嗽先天不足後天虧損勞心過度破身太早陽萎絕嗣腰膝酸痛多年白濁或婦女白帶凡由腎虛發生各症服之均有特效黑色補丸每瓶現大洋一元每打現大洋十元各埠大藥房均有出售

總發行所上海英租界漢口路五十二號瑞有氏藥行
分發行哈爾濱道外正陽頭道街瑞有氏藥行
分發行奉天大西邊門外瑞有氏藥行

鐵道 鑛業 諸工用 機器 諸材料

合名會社 藤田洋行
奉天浪速通三層大樓

汽鑵 汽機 發動機 電動機 發電機 農業用 諸機械

(3)

清水式推米機

在東洋推米機的首創實在能力很大着的著亦竟在第三回東京發明品博覽會推米機十六種能力比較試驗最高成績得着月桂冠的獎彰就實在是吾清水式的推米機啦

但在中國推谷子公獨一的利器

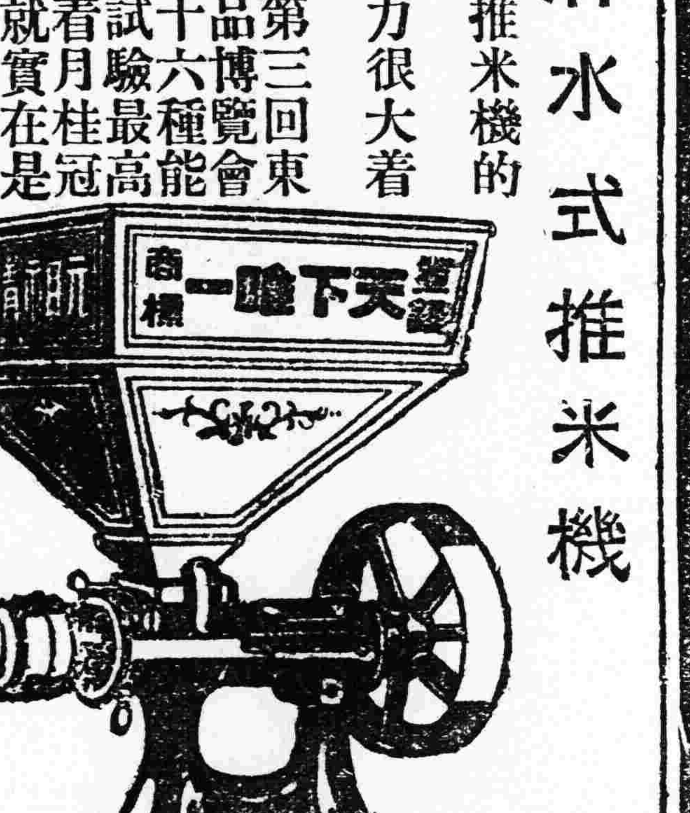

天下唯一清水式推米機滿蒙總代理
奉天新站三層大樓 合名會社 藤田洋行

小野田洋灰公司大連支社

大連市外周水子
電話長七〇八五番

本社	山口縣小野田町
平壤支社	朝鮮平壤府外勝湖里
愛知支社	名古屋市熱田町
創立	明治十四年
資本金	金壹千四百八拾萬圓
諸積立金	金貳百四拾七萬圓
年產額	參百五拾萬桶
內外一手販賣店	三井洋行

小野田洋灰之特質
一。石灰珪酸○○○含有豐富
二。耐壓强力○○○堅固無雙
三。品質內容○○○整齊優秀

最新發明推谷子機器二億八千萬元之鉅利

本機器。具有驚天之生產力。如以四馬力十點鐘。能推壹百五拾石之小米。而每石之動力費。僅需小洋壹角八分。即妥且能脫去谷秕子。致於傷損。亦可減少七升。然現使用[illegible]式碾子。及精米器。即[illegible]多。費動力。而傷損最多。如以十馬力之動力推三十石。徵[illegible]。合之每石動費。每石必需二元乃至三元之多。與新發明之推谷子機器比之每石竟差。九元五角之利益。如每年推米二千萬石計之。足可多得二億八千萬元之鉅利也。

特號機十點鐘小米壹百五拾石
一號機八十石
超急制兒煤油發動機
瓦斯發動機
電動機、大米機、
調帶、唧筒、金櫃、
機械油、

滿蒙獨家經理
三省洋行
電話長五〇二番 振替大連一八八三番

本號專營撫順各種塊煤與元煤碳質純煤價亦克己中外馳名暢銷尤廣非他處煤炭所可同日語也倘承惠顧不勝歡迎

奉天小西邊門外
煤炭商 義昌號
電話七四五番

三井洋行

奉天大西關

奉天中街省城
同義合綢緞呢絨布莊廣告

往暑寒來。時序已遷。鄙號因時置宜。現又運到秋冬應用。新鮮綢緞純毛細呢。各樣皮襖。貂獺灘羊。新式男女外氅。應時諸貨繁多。頗難枚舉。總之應有盡有。無美不備。以迎各界諸君採擇。倘蒙外埠函購。郵遞捷便。決不致悞郵費包裹。一概讓免。以酬惠顧勝意。

代理雷允上六神丸 獨秘玉樹神油
電話綢緞部四九七 中國話批發部四九九 軍服部九十六號

奉天德慶增藥局

神效補天丹
主治先天不足後天虧損諸虛百損五勞七傷脾腎兩虧飲食無味四肢困倦筋骨酸軟面黃肌瘦咳嗽虛喘補益腎氣潮濕常出涼汗長陽種子燥丹田壯元陽滋補下元之神藥也

虎骨延壽酒
主治遠年近日腰腿疼痛半身不隨口眼歪斜左癱右瘓手足麻木氣治婦人經脈不調乾血勞傷子宮寒冷久不受孕以及虛勞等症並皆治之常服者延年益壽長生不老之功每瓶半元定價

加味二仙丹
夫腸風下血者乃大便出血故也因飲酒過積濕熱成毒風邪胃腸胃流熱氣血逆亂榮衛失調不能攝血歸原日久不愈氣下陷面色萎黃不思飲食無論新舊後遠年近日服之神效每丸價洋

烏鷄調經丸
主治婦女經脈不調赶前錯後或多或少或色淡如水黑成紫塊崩漏不止赤白帶下經前腹痛四肢無力以致經來經閉滿腹積塊腫臥不安子宮寒冷久不受孕患此症者服之無不神效每丸定價

虎骨熊油膏
此膏善治男婦之血中積風寒雖換筋骨痛終鶴膝瘋痛化積腰腎男子腎虛寒腎痛氣手足麻木腰腿困酸無力婦女經閉子宮寒冷久不孕育小兒乳食痞疾蟲積偏墜等症此膏效驗甚速每張價

回陽化陰膏
此膏專貼陰疽之類如瘰癧鼠瘡流注痰核石疽乳巖失榮横痃海底髮疽足皮色不變之惡核陰疽以及疔毒惡瘡魚口便毒等症皆能治之凡用此膏如瘡破者能拔毒生肌未破者內消而愈每張洋

本號開設奉天小北關白塔寺東批發各種藥品四外城鎮均有代理函購郵費自備分設工業區二馬路新中康里德慶增藥材茶莊官取山東醫士王峻芝午前在本號應症午後即往分號診未週知特此聲明
中國電話二一九二號

房氏安神丸
[illegible]

奉天小北關白塔寺東德慶增謹具
中國電話二百九十二號

清導丸能使內臟潔淨頭腦清爽

身體與思想有密切之關係若大便阻滯腸胃積垢其思念斷不能清爽突因大便之毒輸入血中爲害最劇也服用清導丸可除大便閉結能使大便逐日通暢有序能平肝火可治頭痛且使口氣芬芳皮膚光潔係平和微利潤導之聖品並無他藥可與之比擬也　市隸當卍郵局代辦人劉鑾如先生來書云鄙人素患痔瘡及大便秘結等症已數年矣嘗試各藥毫無功效及試服紅色清導丸立見功效大便通暢精神振作胃口大增此丸確有起死回生之功果有通利大便之妙用敬謝數行以表謝忱紅色清導丸凡經售西藥者均有出售或直向上海江西路六十號韋廉士醫生藥局函購每一瓶大洋六角每六瓶大洋三元郵力在內收用郵票

韋廉士紅色清導丸
PINKETTES
TRADE-MARK REGISTERED

金鶴頭油

洗髮……

洗髮之餘宜擦金鶴頭油於髮上其氣質之芬芳馥郁其香味之清馨凉爽常保髮之青春永奏美妍是故金鶴頭油與金鶴波碼脫爲諸位理髮最佳之美髮料也

煉香油　金鶴　波碼脫

金鶴石鹼・金鶴化粧品・都の花石鹼　本舖　野村外吉商店

大贈送

宜服虎力丸　多病不育月事不調

第威德虎力丸爲補品之王、藥性王道、不熱不燥、無論男女老幼、皆宜服用、在此冬令進補之時、本公司又舉行特別贈送、可謂雙關良機、請向任何藥房購第威德虎力丸、化一瓶之價可得雙倍之貨、購百丸大瓶一瓶、可另得贈包十三包、計丸一百零四粒、購四十丸小瓶一瓶、可另得贈包五包、計丸四十粒、千載一時之好機會、幸勿當面錯過、

事務紛繁　用腦過度　宜服虎力丸

血氣衰弱　精神萎頓　宜服虎力丸

服後結果

精神矍鑠　諸事勝算　得享長生　懷抱佳兒

奉天萬芝堂葠茸莊

三黃寶蠟丸　主治跌打損傷消腫止痛服此丸有起死回生之力每付八角

麝香解毒膏　專貼無名腫毒疔毒惡瘡痰核瘰癧乳癰對口乳瘡炎核痔瘡無不效驗每包價洋一元

麝香黑鉛散　專治諸般痛症疼痛難忍急上此散無不效驗大瓶一元六小瓶八角

葠茸補腎丸

此藥專治男子先天不足後天虧損少年破身太早房勞過度腎虛腎寒精冷如氷不能種子陽痿不興興而不久夢遺滑精腦髓空乏腰痛耳鳴精神短少自汗骨蒸以及婦女經脈不調赤白帶下下元虛冷久不孕育等症服此藥添精種子壯陽補腎大有奇功每匣三元六角一打三十六元

立止咳嗽藥

專治男女老幼諸般咳嗽不論年深日久虛損勞傷咳嗽吐血痰中帶血傷力咳嗽肺虛痰喘睡臥不安飲食少進內傷外感肺經不清此藥善能止咳定喘養血清痰能補能和能清能散管保去根永不再泡立見功效每付價洋八角拾付七元五付三元五角

虎骨熊油膏

專貼風寒麻木諸般積聚腰腿疼痛遺精白濁腎養濕濕小腸疝痛手足拘攣筋骨痰痢久瀉久痛肚腹疼穴等症按效貼之速效小張二元大張一元

神效虎骨酒

專治腰腿疼痛手足麻木半身不遂五勞七傷服此酒神效每大井七元小井三元五角

宋氏救喉散

專治咽喉諸症單雙乳蛾喉瘋痧瘟毒蛾喉花柳攻喉或腫破爛水漿不進吹之立見功效每大瓶二元四角小井一元二角

開胃止痛丸

專治男婦心胃疼痛胸膈脹滿飲食無味嘔吐惡心寒積肚痛等症服之甚效每付七角五付三元十付六元五角

調經種子丹

專治婦女經脈不調氣滯血少時常腹痛崩漏帶下心耕服滿咳嗽盜汗腰疼腿軟服之調經開鬱每大匣八元中匣四元

保胎健母丸

專治婦人患墮胎者或一次二次者或受孕之後久服此丸萬勿墮胎之患誠爲保胎之良藥每匣四元

化痞双合膏

專貼男婦諸般積聚心胃疼痛胸膈滿脹氣逆不舒泄瀉痢疾遺精腰腿痛疼手足麻木小兒食積痞塊下墜脫肛肚腹疼痛常貼此膏化痞消積速效每份一元二角

上清牛黃丸

專治上焦風熱痰火內發言語繁亂頭眩暈咽喉不利風寒身痛鼻塞不通口燥舌乾四時瘟疫眼目赤腫耳鳴等症服之神效大盒三元小盒一元五角

逐淋琥珀丸

專治五淋白濁小便刺痛沾染花柳魚口便毒毛髮脫落口鼻腐爛服之生消解毒消腫止痛利下元清陽尿道每包一元二角

退翳明目散

專治眼疾無論遠年近日風火暴發紅腫赤爛雲翳障翳白膜遮睛胬肉迎風流淚一切等症用涼水點之其效如神每瓶八角

總號士醫▲孔益忱趙春園王紹嚴分號士醫▲劉東閣李寶民應症奉天省城總號大西關大街分號商埠北市場萬芝堂謹啓　電話一一四三

此藥各埠均有代售外處函購郵費自備

合名會社　大倉組

營業課目

▲總行　日本東京京橋區銀座通二丁目七番地

電裝電械　各種機械　鐵道材料　五金雜貨　銅鎖水管

硬煤煙煤羊毛皮件呢絨　五穀襍貨電氣機械器具　海味肥料汽車並其材料　油類木料焦炭硫磺黑鉛　道木洋火綿花洋絲洋布

包辦工程　代理水火　人壽保險

分行　北京・天津・上海・九江・香港・奉天・營口・安東・大連・本溪・倫敦・紐約・孟買・西土呢・以及其他各主要地方

奉天出張所　奉天大浪速通四十六番地

日本電話　八八四番　九四九番
總辦室　一五七九番
總辦公館　一五六五番
中國電話　一四六一號

福壽雙全

福氣好的人・子孫滿堂・境遇快樂・絕無煩惱・然多病身弱・天不假年・不得稱爲福壽雙全・常服

補爾多壽

能添精益髓・增加生殖・健腦補血・反老還童・自然辦事有神・能爲精密之酬算・可操金融之牛耳・至老身體益健・此即體內各部臟器・經補爾多壽之藥力・無老衰之現像・故常服補爾多壽者定能達福壽雙全之目的・

「補爾多壽」用人生必須之蛋白質及鐵劑化合而成・經全國各大醫士證明其爲絕無流弊之常服補劑・故患陰虛陽虧・面黃肌瘦・筋酸腿軟・神經衰弱・貧血胃呆各症・及小兒先天不足・年老氣血衰退・婦人產前產後・速購試服・方知言之不虛也・倘有複方者四種・各人可依自己體質應用・

神經性體質血虧瘦弱者　宜服含砒補爾多壽
腺病花柳小兒老人血虧者　宜服含碘補爾多壽
胃弱婦人各症易於惑胃體虧者　宜服規那補爾多壽
肺癆咳嗽血虧羸瘦者　宜服可路拐阿補爾多壽

另備有「延年益壽法」函索卽寄

「補爾多壽」「滅疳寧」總經理處　大連　寶藥會社

經售處

大連監部通　大連奥町　大連西崗子　奉天城裡　奉天城裡　營口永世街　營口西大魚市口　營口東二道街　遼陽西街　遼陽西街　遼陽東街　遼陽東街　長春大馬路　長春四馬路　鐵嶺西門裡　鐵嶺西門外角

華泰大藥房　華西大藥房　同德藥局　德記大藥房　大德生大藥房　歐美大藥房　興亞大藥房　義興成號記　中西大藥房　義和堂大藥房　東英大藥房　興華大藥房　成春堂藥局　中西大藥房　泰和祥大藥房　平記大藥房　中華福壽大藥房

吉林糧米行街　吉林河南街　哈爾濱埠內正陽街　哈爾濱道外五道街　北滿永安里　大黑河　洮南大街　鄭家屯前街　海倫縣大街　海倫縣北大街　安東縣前聚寶街　芝罘朝陽街　芝罘朝陽街　蓋平城裡　瓦房店　[illegible]店

五洲大藥房　泰華西大藥房　發珠大藥房　泰華西大藥房　華英醫院　大同大藥房　和發順大藥房　東英大藥房　天壽恒大藥房　天興恒大藥房　天興堂大藥房　華美大藥房　山東大藥房　成春堂藥局　德記大藥房　德順大藥房

CB－16

長生不老術

人類未來之福音　醫藥界之新發明

長生不老之仙藥　東亞各國伊古以來　皆有此種傳說　而一般人之欲獲得此長生不老仙藥之心理　則又無論東西各國人士　八九相同　不過空存此種願望　而苦實現之無逐　今幸有維也納大學教授生物學研究所々長斯泰因納哈氏　研究一種返老還童法　而使人遂其長生不老之希望現己從許多方面証明其完全成功　此種醫藥界之發明　實人類未來之福音也　據斯泰因納哈氏研究所得說婦人之卵巢　男子之睪丸　所分泌之生活素實爲身心活動之根源　而人物之衰老　即由於生殖腺之分泌作用減退或停止　反之欲圖　生殖腺健全　而使其分泌盛旺　則百歲老人　其活動力與二十歲之青年等　敝公司即本此理刱製來福片　來福片之効用　專治陰虛　腎虧　精薄　精冷　陽物萎縮　舉而不堅　遺精　夢洩　滑精　見色流精　小便頻數　尿管滴漏　手淫過度　精腎渴衰等症　須知生殖機關失其効能　若不速治則体內　生活力日形減退　人生到此　毫無樂境　君若覺精易疲　四肢酸痛　頭暈耳鳴氣促心悸　即上列諸病之兆　宜速服來福片　強壯腎關　堅固精道　扶助元陽　滋補腎水　連服旬日　定能顯奇効　即無病而体虛之人服之亦能神經靈敏　思想日新　精血充盈　扶陽正氣　誠濟世活人之寶筏也　若欲

保永久之青春欲元氣增進記憶力及精神乎

去百病根保持自然之美防衰老而長生乎

保夫婦之情愛享受天賦之樂乎

則請速服來福片　來福片藥價每瓶洋二元五角　每六瓶大洋拾叁元　每打大洋貳拾五元

經理所

奉天四平街 大德生大藥房　遼陽西大街 義和堂藥房　營口二道街 中西大藥房　瓦房店新市街 德記大藥房

奉天鼓樓南 五洲大藥房　鐵嶺西門裡 義和堂藥房　營口魚市口 五洲大藥房　大連市監部通 華泰大藥房

奉天鼓樓南 歐美大藥房　長春北門外 中西大藥房　營口永世街 興亞大藥房　天津鍋店街 葆記公司

奉天鼓樓南 永年大藥房　長春北門裡 興亞大藥房　芝罘朝陽街 華美大藥房　西崗子永樂街 德記大藥房

北京東單樓 東亞公司　哈爾賓道外 泰華西藥房　吉林糧米行 五洲大藥房　其他各埠大藥房有代售

赤玉牌葡萄酒

品質精良老少無欺者惟有赤玉葡萄酒常飲善轉弱爲强健者加健舒筋活血之效洵在我一杯之赤玉一試便知

十五

美國 巧拿淋 新到

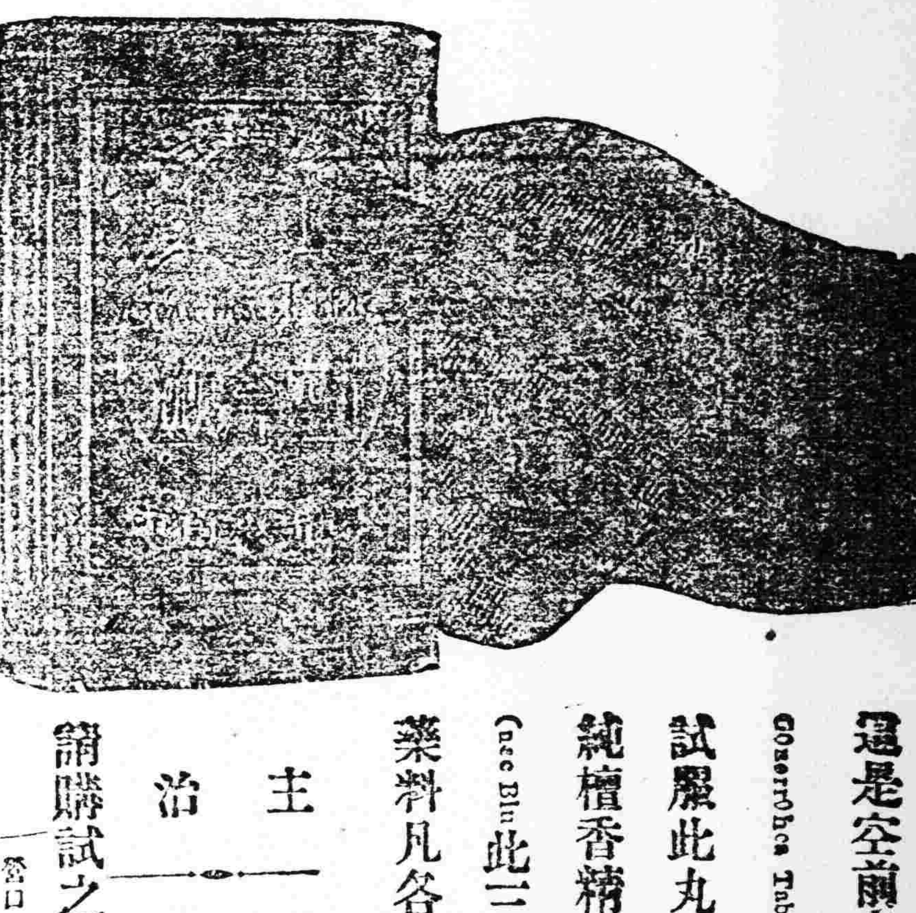

還是空前未有之新發明淋濁逐根聖藥巧拿淋丸

Gonorrhea Tablets 專治疚濁淋症醫藥無效或時愈時犯

試服此丸定可斷根因該丸內含有三大要素即一純檀香精(Sandal)(二)沙婁爾(Salol)三(梅天靈藍 Methyle Blue)此三種藥品均係殺菌滅淋清掃尿毒之貴重藥料凡各國醫學博士無不稱贊爲決妙之良方也

主治

五淋白濁　便尿不清　尿道潰爛

小便困難　尿中混血　尿道閉塞

膀胱發炎　疚濁重症

請購試之定能應驗如响一瓶除根永不再犯

代理店

奉天五洲大藥房　奉天中西藥房　奉天大德生　奉天歐美大藥房　奉天歐美東西號　奉天大吉祥　奉天北市場[illegible]　奉天萬生德　奉天裕生堂　奉天大西關德堂　新民屯泰和堂　[illegible]

[illegible]

營口[illegible]　大連[illegible]　長春[illegible]　[illegible]

呼蘭[illegible]　長春[illegible]　[illegible]

無論寄費所需　寄費郵票一角　[illegible]

經部立案　內務部化驗貼婦女經血等症有效

奉天市政公所化驗有效（主治各病立奇效）特准銷售

李氏眞正人人樂仙膏

專貼婦女◎經血不調◎赤白帶下◎久不生產◎行經赶前◎行經腹後◎腰腹疼痛◎肚腹脹◎乾血癆症◎閉經不見◎瘀血疼痛◎子宮寒冷◎以上各症百貼百效專貼◎魚口膏◎鼠瘡膏◎五淋膏◎小兒疳疾膏◎腰疼痛膏

定價每大貼二元　小貼二元　中貼六元　四元　三元　減價一半

補腎壯身大力強腎丸

熊虎鹿三腎丸

主治各症　▲破身太早　▲房事過度　▲下元虛弱　▲精竅不固　▲精神恍惚　▲房事早洩　▲四肢無力　▲夢遺滑精　▲陰莖短小　▲交媾不耐久　▲腰腿疼痛　▲腎精虧損　▲腰膝酸痛　▲陽萎不舉　▲臨房畏縮　▲氣血虧損　▲先天不足　▲慾念過度　▲年老氣弱　▲交媾不歡　▲見色精滑　以上各症百服百效

大力丸三腎丸定價　一瓶大洋一元九角　一元二角　匯票不通郵票代價　減價一半

婦女白帶仙丸

主治◎婦人閉經◎白帶◎肚痛◎行經錯後◎子宮寒冷◎經血不調◎行經往前◎肚腰疼痛◎胸脹少食◎入不生產◎因毒小產　減價一半

婦女調經丹（專治婦人閉經功效如神）每付三角

本堂精製以上各種聖藥所爲濟世活人起見◎減價一半

鼠瘡瘰癧膏

遠年百貼百效　一貼大洋三元

專貼魚口膏

百貼百效　大洋三元

補腎壯身百服百效　育聖賓

主治腎虧◎少年早婚◎見色滑精◎房事早洩◎破身太早◎四肢無力◎腰腿疼痛◎少年精弱◎老年精衰◎精神困倦◎陽萎不舉◎舉而不堅　凡因虧腎諸般各症年老少年服之奇效

定價一瓶大洋三元　減價一半

童子商標

仙膏貼有童子商標　請防假冒不致受欺

人人樂仙膏

濱江警察廳化驗有效婦女患痛經論如何難治貼仙膏一貼保藥到病除

止嗽固肺丸

專治勞傷咳嗽吐痰吐血病後咳嗽痰喘等症立止保去根每瓶服藥二十粒一嗽包定價二角減價

痔瘡除根葯

善治遠年近日內外痔瘡生管大便下血長流毒水痔奇癢[illegible]輕者二瓶重者三瓶保管去根定價大洋一元

戒煙一粒仙丹

台居春令天氣和暖世乃戒煙最好良機如服斯藥自病不生無痛苦照常辦公每丸定價大洋二元四角減價一半

呼蘭泉縣 拜泉縣 岫巖縣 富錦縣 雙城縣 額穆縣 平地 海林站 山海關 阿什河 梨樹縣　[illegible]

范家屯 牛莊 無松縣 樺甸縣 秦皇島 濟南 凝縣 青島 唐山 徐州 山西　[illegible]

盧龍 北京 蓬萊 順德 范家屯 河南 祁口 張家口 太原 歸化　[illegible]

◆北京青雲閣華政藥房◆安達站五洲藥房◆開原廣和◆[illegible]

[illegible]

震泰報館總經理處

哈爾濱道外正陽五道街口四層大樓

白標便是正貨

福壽堂總發行

電話一四六十號

神皋雜俎

歡迎投稿

社會小說 哀史 （卅）

（法國囂俄原作 儒丐穆辰公譯）

第三回 蔣布善因善歸社會 感慈化陡現良心

美利爾僧正的話。這時還在他的耳朵裡響着。不想他又做出這樣的事。難道他當眞失了心。其實還是他十九年中所醞釀的復仇心之所致。所以此時他更無理解。見了這個小銀錢。落在他的脚底下。不知不覺的。便一脚踏住。此時那個小孩子。早已看見他把錢踏在脚底下。又見蔣布善的容貌。十分可怖。但是在這小孩子。絕不以爲他是要奪這個小銀錢。一定是他作耍。便走到蔣布善面前說。大叔。你別和我鬧着玩。但是蔣布善一言也不發。兀自踏着那錢。小孩子說。請你把脚擡一擡給我吧。誰知蔣布善把眼一瞪。向小孩子只是猙視着。小孩子一見。早已吓哭了。說這錢是要緊的。蔣布善仍不言語。小孩子仍然說。請你把脚擡開。我自已取。說着便去撥蔣。布善的脚。這也是出於無法。因爲那錢差不多是小孩子的生命。但是蔣布善的脚。依然不動。這次小孩子又用力把蔣布善的的胸一推。並且說道 大叔。請你給我。若沒了這個錢。實在不得了。蔣布善這時纔用一悽厲聲音把小孩子一喝說。誰見了你的錢。小孩子說。不是在你脚底下嗎。快給我吧。誰知蔣布善忽的跕起來。早已怒了。但是那踏着錢的脚。依然不動。小孩子見他這個樣兒。似欲用武。早已嚇得倒退。兩隻眼睛。已是被眼淚泡上了。並且哭着說。你也太厲害了。奪起我們小孩子的錢。但是蔣布善聽了小孩子這樣說了。心裡動也不動。完全成了鬼。不但此也。反倒大聲喝道。太討厭了。小孩子依然哭着和他要錢。蔣布善早是耐不得。只見他把行杖掇起來。擬向小孩子說。你要錢麼。吃了棍去。說着舉起來要打。那小孩子若是不逃。一下子或者給打死。萬幸那小孩子一溜哭聲。早已飛跑而去。那哭的聲音。雖然漸遠。猶如寒蟲泣露一般。兀自在他耳朵裡響着。這時蔣布善依然用脚踏着那小銀錢。呆然不動。只是以他那副可怕的容顏。望着天空。他要在此呆到何時。他自已也不知道。此時太陽早已沒了。夕露墜在他的身上。致使他寒震起來。這眞是一副清涼劑。把他的發燒的腦子。浸得冰涼。他這纔彷彿豁然而醒似的。呀了一聲。把四外看了一看。（未完）

別錄

不顧生理的時髦 （紹）（興民）

現在婦女穿的棉袍。皮襖。大衫。沒有開氣。袖口到有一尺寬。袖長須有一尺。如垂手的當兒。袖口支也妨事—可也好。若是食飯後。到省重擋桌面。早已使袖子掃淨了—起。足能使人們看見他們凍就的紫紅色胳膊的全部—他人看與不看是沒有關係。然而不冷嗎。並且作事時棉袍皮襖大掛沒開氣。也是徒能纏腿。究有何益。能够妨外人的強姦嗎。—然而處安靜地方。（有法律處）只要你不情願。就是裸體。外人也不能干犯啊。若在兵亂的地方。恐怕川皮革裹身。還不興。穿沒開氣的大衣就興啦。恐怕還要扭腸跑罷。夏日若穿沒開氣大衣。更不興。因爲發悶不凉爽。—想他們這樣穿着不是徒求時髦。而不顧生理嗎。以他們這徒求時髦。而不顧生理的必去設想。彩紙是不堅實。果眞堅塞。還要糊一身彩紙呢—但是他們爲什麼這樣徒求時髦。而不顧生理的穿？是不是爲旁人睬他們。及求男人的愛他們呢。（4）可是若這麼去作。正是自必甘爲他人的玩物。以他人的奴隸了。—況且若穿樣十的衣服。必不能作（5）一切必依男子。這可怎麼能求男女間的平等呢。一般女同胞們啊。你們要求男女間的平等。也應當改還你們那種時髦的裝束呀。

婦女們帶鐲子戒指。也不爲對。尤豈是男子爲不相宜。因爲鐲子徒資胳膊打手。戒指徒能束縛血流。毫無利益 宜急早把他除掉。男子的衣服到很不差。惟有所穿的什麼瘦小的美式鞋。尖尖鞋。和梳各式的頭。是大謬不然。我們第一步要想。婦女之纏足解放。不是叫血脈不周流。而致身體於弱嗎。那麼我們男子就不應復蹈婦女棄事。這不啻爲的事。去穿那樣瘦小的鞋子。使血脈不週流哇。第二步要想。剪髮不是爲省時及潔淨嗎。那麼我們剪各式的頭。與不剪頭。（未完）

史料

平叛記 （卄）

毛荆石先生著 （冷佛鈔存 禁轉載印）

十四日。賊掌號。集兵西行。十五日。梟陰城操夫。夜。東城一守操夫。下城投賊。尙未過壕。復令二人追之。擊回梟示。二人各賞銀五兩。

那六日。並二操爲一。楊總鎮以操多人少。並二操爲一。賊運大砲西行。四川道御史王萬象。上疏請斬劉宇烈。奏爲姦督之欺誤已深。危疆之收拾已晚。懇祈聖明赫怒。立斬罪臣。急定萬全事。逆賊無端反叛。殺官戕民。罪惡滔天。自揣不赦。奈何謀國者。樽俎乏折衝之謀。樞密多請碌之輩。鼓亂無策。苟且目前。督剿之事。竟使劉宇烈當之。宇烈一入齊境。而東事無實作用。塘報無眞消息。賊本操戈爭。而襲言乞哀。將本由賊也。而不行糾劾。全剿精神。不用之。中明天討。而用之仰承樞意。反爲賊上疏請撫。約期解圍。統領數萬甲兵。逍遙河上。綸綍之言遊戲軍前。三春已。捱至長夏。長夏已逝。捱至中秋。始也籠絡賊子。而從事失時。繼也弄假成眞。而欺君誤國。遺李九成一書扎。借爲兵符。遣屈宜揚數入城。暗作間諜。使賊窺破虛實。益肆狡詐。持假旨將來城賺開。誘擒巡撫謝璉。殺死知府朱萬年。即此一事。劉宇烈即碎屍萬段。亦不足以償東方之報。（未完）

藝談

▲詩海 （九）（東洲唐文齋編）

魏武帝短歌行（此詩蘊義從來 對酒當歌。人生幾何。譬如朝露。去日苦多。慨當以慷。幽思難忘。何以解憂。惟有杜康。青青子衿。悠悠我心。但爲君故。沈吟至今。呦呦鹿鳴。食野之苹。我有佳賓。鼓瑟吹笙。明明如月。何時可掇。憂從中來。不可斷絕。越陌度阡。枉用相存。契闊談讌。心念舊恩。月明星稀。烏鵲南飛。繞樹三匝。無枝可依。山不厭高。水不厭深。

無人拈破或謂意在及時行樂或謂意在求賢任能二者皆誤解也按阿瞞雄心霸氣早欲吞吳併蜀念已年華已去大志未遂故爲不倫不次若隱若見將平日心事和盤託出操於先主有恩因不待賞表孫策爲太守允栴故舊佳賓一日不來憂思一日不釋篇中反覆致意抑揚慷慨意遠慮深眞丈夫氣概）

周公吐哺。天下歸心。

前人觀滄海（有吞吐宇宙氣象六合氣象的是英雄吐屬）

東臨碣石。以觀滄海。水何澹澹。山島竦峙。樹木叢生。百草豐茂。秋風蕭瑟。洪波湧起。日月之行。若出其中。星漢燦爛。若出其裏。幸甚至哉。歌以詠志。

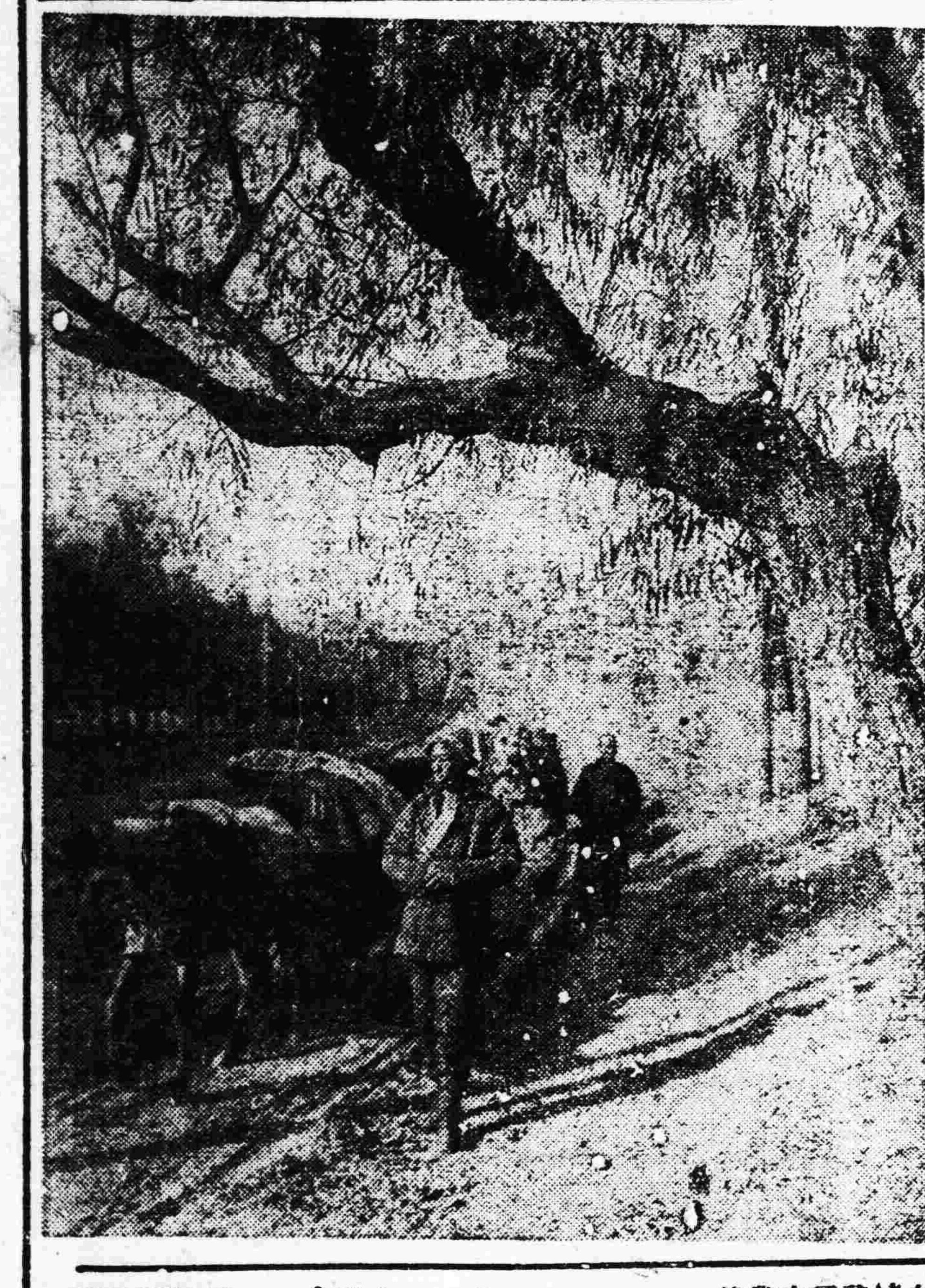

閒話

▲說秘密結社 （四）（冷佛）

古語講。得民者昌。失民者亡。凡事要順從民意。沒有個作不到。惟有到國家失政時。聚著人民。總當猪狗。每行一事。准必是禍害人民。因此把人民恨的。都失了望。不是因刀爲苦。便是爲捐稅所困。匪徒又四出擄掠。官家又保護不到。即有寃曲。官家也不能昭雪。因此望前途一看。眞箇是危險十分。命人憂懼。再一細想。這人生一輩子。毫無樂趣。瞻觀宇宙。亦沒有有情之物。如飄泊於大洋大海裏。風吹浪滾。毫沒有主心骨兒。比如這時。像所謂佛教的比丘僧。道門的大法師。果能够談玄說法。闡明了釋迦佛旨解明了道德經義。成道德研究會。傳布那中庸之道。青年會裏。爲社會盡點兒心。啓迪愚氓。莫善於此。要緊也就在這時。爲社會領導的。應負責任。敎人都知道善知所歸宿。把所謂人生觀宇宙觀都換換。質而言之。無論其智愚賢不肖。凡是個人。於所謂人。生哲學。都叫他有所了悟。自然而然。就不信邪敎了。近日在報紙上嘗說『改造社會。闡揚文化』依記者說。內亂未平。各處都刀兵水火。天災人禍時『道德因果』纔正是講的時候。依粗人說。在武人當國。軍閥肆虐的當口兒。『道德仁義』和所謂『宗致因果』似乎無用。那裏知道。這事纔關係…大。無論爲誰。總須要帶點兒迷信。或信神佛信因果甚至於迷信功名。迷於酒色。必有些迷。純前進著會趣味。黨人之迷信主義。亦同一律。致兵功打仗。亦總當有個目的。那怕於得勝以後。放搶三天呢。也算叫人有希望。中庸上說『國家將興』必有禎祥。國家將亡。必有妖孽。禎祥妖孽。』也就是邪正之分。西歐以宗教立國。也就是爲這個綱。（未完）

文苑

▲金佛寺碑 （思泊）

天下之事有未可以常理測者而卒之亦似有至理存焉換之若愚而實智之人一技之成如甘蠅之射王良之御白圭之致富逸少之作書必殫智竭力積歲累時而後可夫醫亦技術之一耳其學之之難視射御致富作書豈少讓哉彼俞跗越人張機華陀之倫姚於一技皆終其身而不怠而後有所成焉者也尼法因山東樂安人未嘗多讀書於醫尤無師承初嫡侯氏年二十有二時患病即有觀世音地藏王諸佛感於夢中命其爲醫佛潛佑之衆弗之信從夫度遼乞食以生繼爲人傭工無何夫溘逝境益罪蹇時年已三十有八一夕夢諸佛仍屬其爲醫延之者果多痊可程協領世榮病甚殆治之輒愈於是公卿延譽名益彰衆爲之捐資立金佛寺於遼陽深溝子村甲辰之役寺燬遷居奉天仍操醫術多所全活重建金佛寺於大南門外某年月日興工某年月日蕆事構正殿若干楹廊廡若干楹共須若干金巧余譔文勒石予維法因今年已八十有五數十載篤志學道於醫素未研討其醫術之精方之俞跗越人張機華陀之倫固有未逮然無所授於前無所學於後而忽然一夕得諸夢寐之中是未可以常理測也豈不異哉抑所謂天授者非歟顧法因一女子耳當度遼之時至於乞食以生可謂窮矣而數十年來躓而弗怠顛幸備嘗心一於誠道有所證所謂金佛寺者毀於遼陽而復建於奉天世變無常而法因志弗不因之而隳堅是意無以而然哉固不可以無銘銘曰

遭艱廣徒奮鷗秉道稱維曾淸敦挨病呷在牀醫治之復其常瀏於前無所立一於識熙旦緝召匠氏構殿廳鑄諸石久彌光

耀雙電燈公司 啓事

敬啓者。本公司前名曰金双双機製油公司。原集股本大洋廿萬元。自開辦後因時局關係。營業無力支持。於民國十五年春經董事會議決。呈請官廳出兌本邑于開長兒於街面發達似此黑暗燈光。諸多不便。遂協同本會長提倡繼續辦理。將舊公司機器細價及其電業補共折股本大洋五萬元。又招新股本大洋十萬元共新舊股本卅五萬元。每股作大洋二元。改爲耀双電燈公司。另在北門外自行建地基建設新廠。購置新機器。現已工竣擬於陽曆四月一日放光。五月一日開全體股東會選舉董事監察等所有以前均應更換股票。以符名實。務於五月一日以後至敝公司領換股票。以一個月爲限。如逾期不換。即行作廢。勿謂不預告也。特啓知照

●青島上海行（經由航路） ▲靜岡丸 四月五日 ▲大連丸 四月一日 ▲西京丸 四月六日
●天津行 ▲長平丸 四月十日 ▲濟通丸 四月二日
●龍口行（往復共不御） ▲湘平丸 四月五日
●香港行 ▲英順丸 四月二日
專屬荷客取扱店 太連汽船株式會社 電話（代表番號）四一八五番
部承 西丸二商會 電話 五八八番 四二六四番

送金銀筆

本行爲推廣營業起見特贈送十八開金質自來水筆銀質活動鉛筆各一千支作爲試用樣品以爲鼓吹而廣銷行准完識止務請捷足先得請將此券剪下附郵三十分作爲贈品郵稅費當即奉上 上海棋枝 ▲上海虹江路四一七號惠司洋行贈品部啓

招請職員

某大公司爲提倡國貨擴充營業欲在外埠設立分公司數十處特請職員十餘位月薪自四十元起至百元每月念元無需保證金索章寄閘北上海郵政信箱一三八號

恭頌德政

東北陸軍第十八旅十九團二營八連連附金君延廷之德政 爲金君來中駐防書夜閭閻對於民等保護之熱 鴻鈞練君有方盜匪聞風斂跡民不受奪之患對於煙賭二害盡力禁止 民乃感德無緣酬報特登報端之德政 阿什河小嗄哈三甲公民全啓

拍賣廣告

四月三日（禮拜日）由午後一點起在奉天新市街浪速通卅二地施行拍賣

品目列左

家庭寢室、書齋、飯廳等應用器具、舒服椅子 及其他各種用品請駕於二日（禮拜六）自午前十時至午後四時來看爲荷幸勿失此機會

拍賣主 AUCTIONEER (J.M. KRIEGER & CO) 啓

經濟困難之預防法

物價飛漲。生活日高。寬裕的人家。漸漸亦緊起來。寒素的人家。更不免入不敷出。這是全世界一種趨勢。中外各國。到處皆然。並不限於一省一縣。我們若不預作打算。誰也逃不了這經濟困難四個字。祈有一個方法。可以預防。這個方法。便是儲蓄。儲蓄得法。貧的可以轉富。富的可以加富。還有一種有獎儲蓄。那致富的途徑。更爲簡捷上萬的現洋。月月都有人得。縱使一時未能得到。而存下現金。是顚撲不破。俗們有句話。叫做『水漲船高』。儲蓄的人們。好似坐在船上。水漲幾尺與他無干。中法儲蓄會。便是現成的船筏。辦理有獎儲蓄。業經九年。入會各戶。得獎發財的。不計其數。未發財的。獲利亦已倍蓰。會中章程。大致如下。

▲凡入會的。按月交欵 按月有得獎的希望
▲月交三元六元九元十二元十五元 任人自擇
▲最大獎金八千元 最小獎金得回當月所交儲欵
▲每十號有一號得獎 獎金之外期滿如數歸還原本
▲未滿期前亦可將儲券押借現欵 收付一切概係現洋
▲資本雄厚 信用昭著 辦事力求敏捷 詳章函索即寄

奉天大西門外電車道西中法儲蓄總分會謹啓

郭公館啓事

前在中國銀行活期存欵立有郭公館戶名第七九六號存摺幷領得支票一本用餘八六〇三七號至八六〇五〇號均日久遺落已向該行掛失用特登報聲明無論中外人等拾得槪作無效 華北機器廠

洮昂鐵路局招標廣告

爲廣告事本局現定購車務及警察夏季制服凡欲承辦者須於四月十六日以前到洮南本局用度課領取簡章及式樣圖說並隨帶押欵奉大洋四千元及標單費奉洋十元其路遠者可先將應繳標單費及押欵寄來再由本局將簡章等件寄去定於四月十八日午前十時在本局用度課當衆開標中標者須於合同成立一個月內將貨交齊交貨地點在本局用度課特此通告

美國出品 補腎壯陽 美育賓

主治 腎虧遺精 陽萎病 善療 色傷早洩 艱嗣難

此藥性質和平。效力宏富。一經試用。立見奇功。轉弱爲強。百發百中。有恢復青春之力。返老還童之效。如無病常服。永保無腎虧陽萎之虞。且体質健壯。精神充足。而人生之快樂。必然得其滿意。功效極巨。不能詳載。請君一試。便知言之不謬。非一般魚目混珠。冒名美育賓者可比也。購者注意。勿受其欺。眞正美育賓聖藥。（定價）每瓶大洋一元八角。半打九元。各埠大藥房均有出售。如貴埠無此貨者。欵寄本行。原班回件。不致有悞。

上海江西路六十二號 信昌藥行總經理 說明書函索即寄

介紹醫院啓事

吾奉向無最完善之公立醫院機關凡患病者莫不仰賴於外國醫院各國風俗不同語言通異隔閡之念不便之感實所不免是以同人等募成巨款在小西門逸外公園後設立一公立醫院本公衆慈善之心從事診療內部仿東西科各醫院之設備置有診察處凡內科外科小兒科皮膚花柳病科耳鼻咽喉科各國產科婦人科眼科等症均能醫治並設有愛克斯光線電氣治療科凡非力所不能達到諸症亦能施手病除病室採取中西折中式幽於暖氣通風仙術設備無不完善其醫院內一切佈置亦均清雅製藥皆採西法用精良等雲生製造並設有藥綫部自製脫脂綿紗藥繃帶誠吾奉醫院所未有至於藥湯價之低廉施術之精細看護之周到待遇之親切尤爲吾省所有各醫院之特林該醫院現已開幕二載於茲醫治全愈疾病患者已萬數千人成績卓著功昭然凡困於痼疾者曷亟前往診治俾得成護健康同登壽域用特紹周知幸注意焉

介紹人 楊霖閣 于雲章 姜雨亭 張點霖 畢瑞卿 高鳳舞 佟德一 李香齋 谷子敬 彭相庭 王明宇 陳徽惠 劉海泉 于濟川 趙雲屏 張仙舫 林渭塵 李識珊 菊畦等 同六

中外馳名 補腎壯陽添精種子聖藥 金剛片聖藥

金剛片聖藥係在廣東陽臺克大醫生製藥公司發行以來經中西各大名醫化驗試用均贊美爲補腎壯陽之第一良藥也功效善能滋陰補腎添精益髓强壯筋骨扶陽固本主治先天不足腎經虧損房外過度手淫過度遺精滑精精液缺乏精冷精清子嗣艱難陰莖短小陽萎不舉舉而不堅堅而不久房事早洩老年精衰夜多小便精神倦頭暈眼花耳作蟬鳴行動心跳動作氣喘四肢無力腰痛腿軟形容枯瘦夜不安寐等症凡因腎虧所發各症無論新久按法服用均有特效此藥純粹補劑非市上所售之興奮品可比如無病常服永保無腎虧陽萎之虞且體質健壯精神充足而房事之快美必得十分滿意故東西洋各大醫生每治腎虧陽萎病時必囑其服金剛片聖藥其藥性質和平效力宏富不寒不燥四時皆宜老幼可服毫無流弊眞正百發百中全球無二第一良藥也

每日早晚飯前服二片白水送下要有房事前一點鐘服四片用淡塩水送下效如神

患腎虛陽萎之人早服一日金剛片聖藥早得一日全愈矣此藥功效甚大非徒自誇患此病購服試之方知言無虛謬耳

▲定價每盒大洋壹元二角 ▲半打六元 按八扣收價三星期

哈爾濱道外正陽十四道街 總經售處老福春堂批發

安東 大生東　長春嶺 恒春堂　榆樹縣 泰發永　肇洲縣 福生堂　大連 華西藥房　小城子 天益堂　通河縣 華新藥房　公主嶺 三合公　海倫縣 興記藥房　綏化縣 春和堂　小城子 同興宏　肇東 天興棧　扶餘縣 同盛長　奉天震 泰報館　扶餘縣 天增堂　長春 泰和祥

呼蘭河 中興葯房　金州 志義成　阿城 世昌永　扶餘縣 慶昌福　肇洲縣 海源堂　安達站 吉盛隆　義縣 同昌魁　江省 義信成　帽山 福源合　一面坡 育成信　拜泉縣 魁昇東　呼蘭河 永茂盛　北鎮縣 鑫順永　江省 泰華西藥房　長春 德和義　肇州縣 世育堂

慶城 魁發東　甜草崗 泰和永　奉天鼓樓南 歐美藥房　奉天小南門裡 大吉祥　四平街 源盛東　雙城縣 華昌藥房　綏化縣 仁和公　江省三道 廣和盛　同賓縣 振升興　新民縣 德盛東　哈拉爾 華英藥房　吉林 泰華西藥商　大五井子 世興源　張家灣 華西藥房

無處購買 將欵匯哈 哈爾濱道外正陽十四道街眞正 外埠購買不加郵費不通匯費郵票代價 老福春堂總發行店

絕無營利性質 願請一試便知眞價

▽介紹業務△槪不收受扣費

一 代售由滿洲日本及朝鮮各地方經西比利至歐洲之火車票寢台票及急行票
二 代售由上海天津青島及日本各港經岸日本至歐美之汽船船票及予約乘船券
三 說明旅行上之質疑並謀一切便宜
四 旅行便覽及地圖之發行

本局係由日本鐵道省南滿洲鐵道會社台灣鐵道朝鮮鐵道日本郵船大阪商船大連汽船其他主要鐵道汽船會社及關係業者爲旅客便宜計于明治四十五年（民國元年）設立以日本鐵道省次官爲部長以財界實業界之有力者爲領袖會一充分信用之機關也

奉天新市街浪速通一九（日本郵便局斜對過） 日本觀光局奉天分局 電話一九一四番

奉天驛前廣福銀號內 全出張所 電話一七五九番

總局 東京　分局 大連 上海 長春 哈爾濱 天津 北京 其他日本各地

奉天浪速通三居大樓房　合名會社　藤田洋行

新式煖房　鍋爐　放熱片　汽管　鐵管　汽管　附屬材料俱全

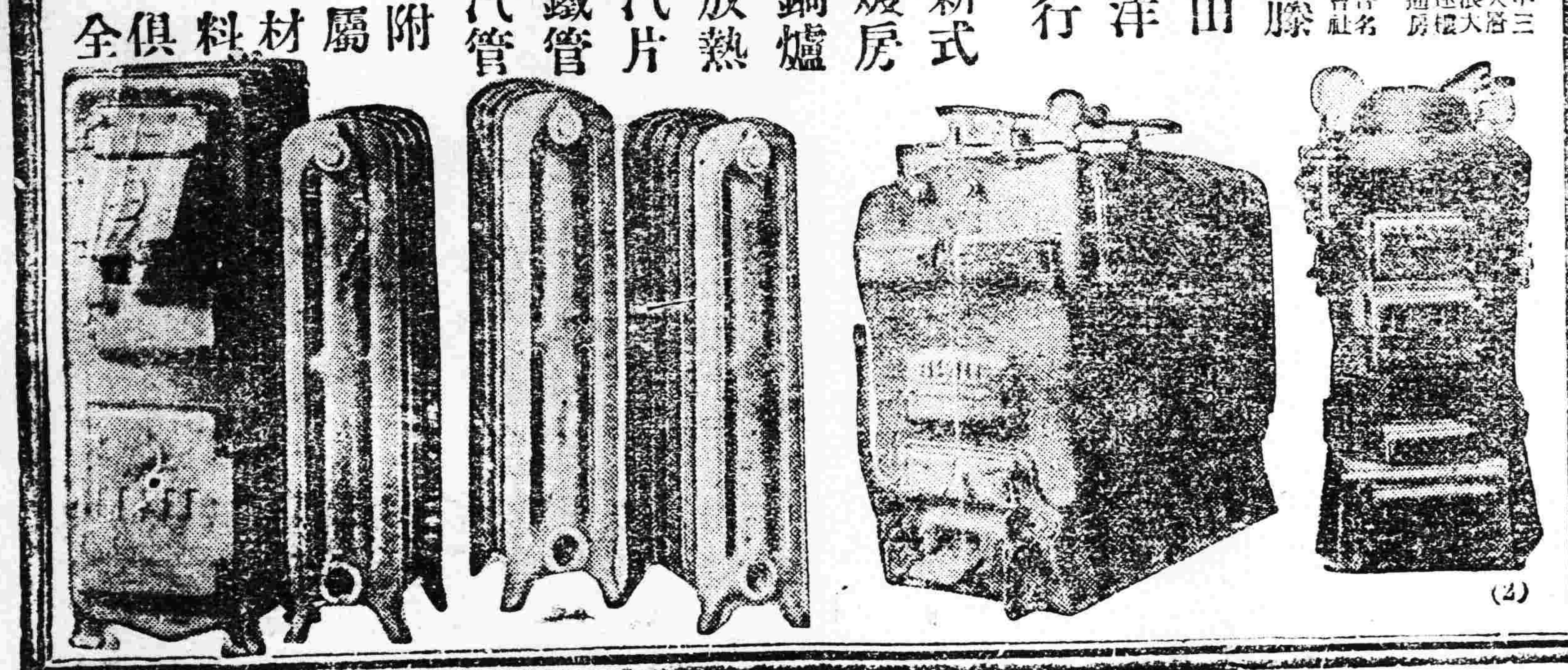

(2)

珞玲香皂

啓者敝號創設工廠多年精製各種香皂久為中外國各界所贊許今又詳加研究費盡心力創製珞玲香皂一種純用精美之材料尤不惜重資聘請西洋化學專家化驗而造成滑潤肌膚治年癬雀斑等疾用之日久不但有益於衛生且能增容顏之美麗潤膚之良品也其味氣芳香並能久耐香味剛剛故長用者無不揚絕非他種香皂所能比擬者也望諸君速購一試方知言之不謬也

請用家庭最高良品

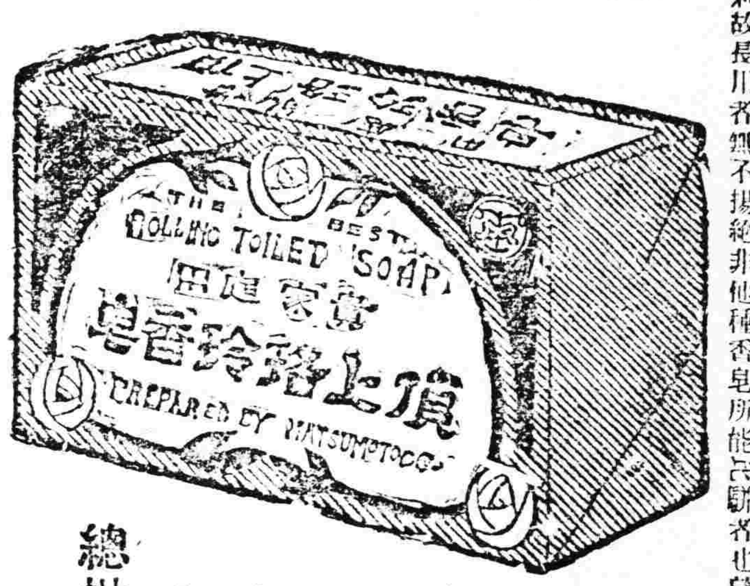

珞玲香皂環球知道
味氣馥芳人人稱妙
滑細潤膚能治雀瘢
原質精美日日倡銷
用錢不多受益非小
如蒙光顧價值公道
各界速購歡迎企禱

總批發處　奉天　廣昌源謹啓

各埠洋廣雜貨店均有代售

本溪湖煤礦　大昌煤局　日電話二〇九番二一四　中國電話一二五二

奉天德慶增藥局

神效補天丹

主治先天不足後天斲損諸虛百損五勞七傷脾腎兩虧飲食無味四肢困倦筋骨酸軟面黃肌瘦咳嗽痰喘補髓腎遺精滑濕常出涼汗長陽種子煉丹用壯元陽滋補下元之神藥也

虎骨延壽酒

主治遠年近日腰腿疼痛半身不隨口眼歪斜左癱右瘓手足麻木氣治婦人經脈不調乾血勞傷子宮寒冷久不受孕以及虛勞等症並皆治之常服者延年益壽長生不老之功每瓶半元定價

加味二仙丹

夫腸風下血者乃大便出血故也因臟腑積濕熱成痞風邪胃腸胃流熱氣血逆亂榮衛失調不能攝血歸原日久不愈氣下陷而色萎黃不思飲食無論糞前糞後遠年近日服之神效每丸價洋

烏雞調經丸

主治婦女經脈不調趕前錯後或多或少或色淡如水黑成紫塊崩漏不止赤白帶下經前腹痛四肢無力以致經寒經閉補服積塊睡臥不安子宮寒冷久不受孕患此症者服之無不神效每丸定價

虎骨熊油膏

此膏善舒男婦之血中積風寒雖換筋骨痛終癥瘕痞塊化積磨堅男子腎虛寒腎癱氣手足麻木腰腿困酸無力婦女經閉子宮寒冷久不孕育小兒乳食痞疳蟲積偏墜等症此膏效驗甚速每張價

回陽化陰膏

此膏專貼陰疽之類如瘰癧鼠瘡流注痰核石疽乳巖失榮橫痃瘡底髮疽是皮色不變之惡核陰瘡以及疔毒惡瘡魚口便毒等症皆能治之凡用此膏如瘡破者能撥毒生肌未破者內消而愈每附洋

房氏安神丸

此藥原係敝東自已斟酌妥善 [illegible]

奉天小北關白塔寺東　德慶增謹具　中國電話二百九十二號

本號開設奉天小北關白塔寺東批發各種藥品四外城鎮均有代理函購郵費自備分設工業區二馬路新平康里德慶增藥材茶莊官取山東醫士王峻芝午前在本號應症午後則往分號診末週知特此聲明

中國電話二一九一一號

東三省官銀總號廣告

本銀號資本總額奉大洋二千萬元東省重要地點及京津中各地均設有分號及通匯機關專辦匯兌押匯抵押放款貼現放款保證放款以及收受定期活期各種存款并設有倉庫以備堆存押款貨物利息匯水無不公允辦事手續異常敏捷凡蒙惠顧無任歡迎茲將總分號營業要目列載於後

●甲匯兌　本大洋匯兌券免費通匯地點 [illegible]

●乙押匯　辦理押匯各地點 [illegible]

●丙各種放款　總分各號均可商作放款

●丁各種存款　收受定期存活存各地點 [illegible]

●戊倉庫　設有倉庫各地點　奉天　營口　公主嶺　海城　長春　哈爾濱 [illegible]

●路遠無妨

供養經濟管理容易力量十足之特點惟有福特載重汽車具有之是以備受歡迎

從前無法傳達之遠區而福特載重汽車即能輸送之福特汽車能於城內或長途運輸重載任何敗壞道路不能碍其行駛担保置一福特汽車為一適當最經濟最利益之投資

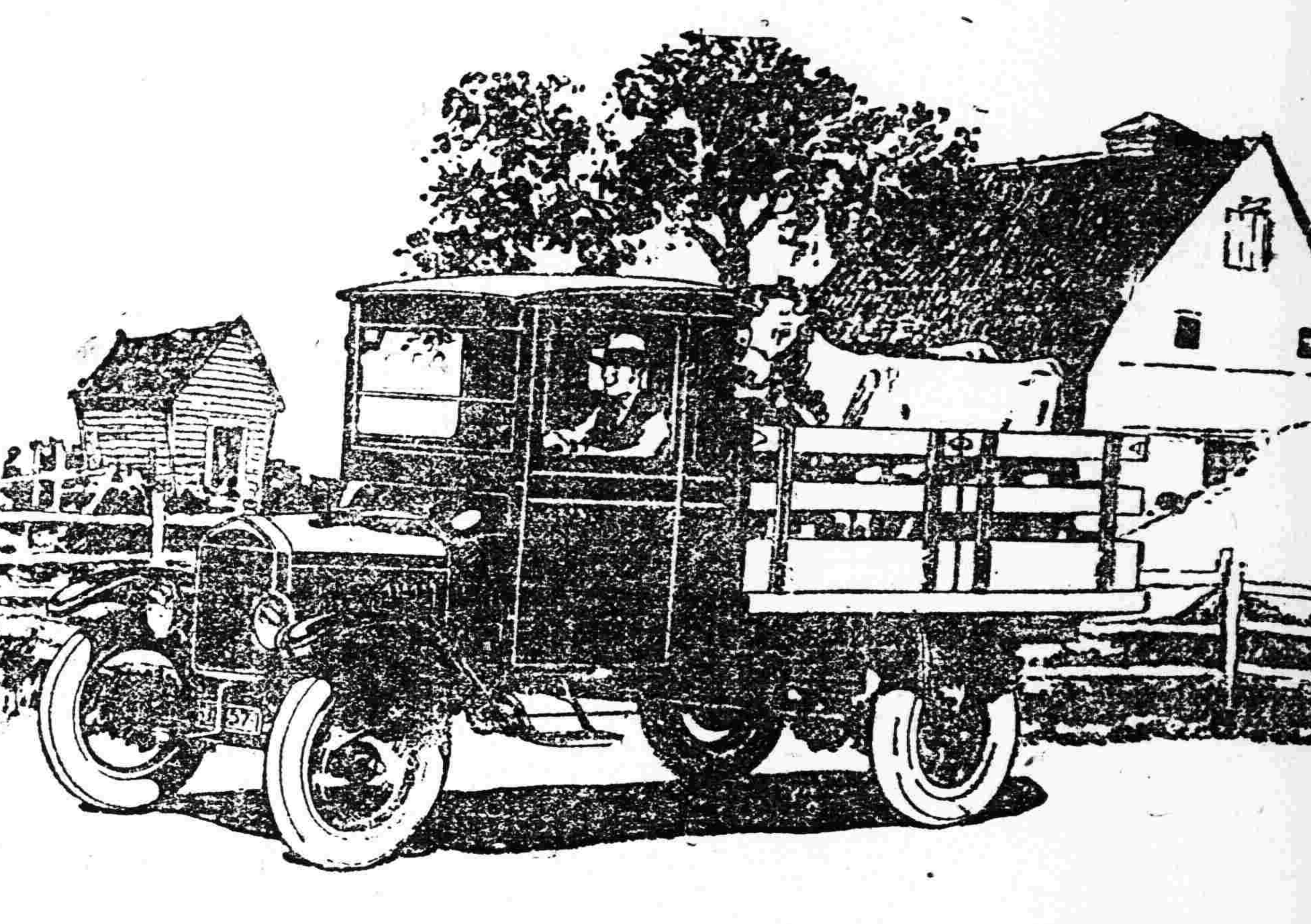

(1)

福特汽車總經理

駐奉　輔隆公司謹啓

(即前公懋洋行)

奉天日站富士町三番地　電話日(長)一三七號

福特一噸載重汽車底盤附有踏電滾在奉交貨價金票一千三百九十元

無踏電滾價金票一千二百六十元

商用半噸汽車底盤附有踏電滾備用瓦圈實倫膠皮帶價金票一千一百七十五元

Ford Motor Company

Detroit, U.S.A.

本行現到大批(人勃)

JUGEOT牌(又名證賽)

車動自輪二及車踏脚式新最

于每名盛負最界世全于車該

因現標錦得奪不無中會賽擧距長

碼價見也顧惠君諸歸為本到此初

迎歡任無親參臨惠蒙如已克加格

BOIXO FRERES

東三省總經理

法商歐亞洋行

電話一四〇〇四　中日電話一一三七　中日電話

九重綠香皂

新時代之文化生活　衛生經濟上之最適品惟有九重香皂堪為　貴家庭之化粧與沐浴

品質本位

請常用之

本院開設十有餘年

院長京都醫學士正八位　青島貞安

電話一九八二番

奉天平安通水道塔西二丁

內科外科一般肛門病花柳病產科

回生病院

病院電話八五五番

病室完備入院隨意

振室拾五室　特室貳室　入院費低廉

附屬產婆　產院產婆

青島そや

奥村小冬